



Estudio de

# Seguimiento de Egresados

Generaciones 1998 y 2003

Licenciatura en Economía

# Presentación

Tener acceso a información académica de alta calidad y pertinencia social es indispensable para las instituciones de educación superior. El cumplimiento de las actividades sustantivas universitarias no se concibe sin la posibilidad de conocer –entre otros aspectos- el grado en que nuestros programas de estudio permiten a los egresados insertarse en los mercados profesional y académico, las condiciones laborales que enfrentan, las experiencias que han tenido en sus actividades profesionales, la proporción de ellos que deciden continuar estudios de posgrado y las opiniones que, desde su perspectiva, mejorarían la calidad de la oferta universitaria.

En este sentido, la Universidad Autónoma Metropolitana ha considerado conveniente realizar permanentemente estudios sobre los egresados de diversas generaciones tomando como marco de referencia la metodología recomendada por la Asociación Nacional de Universidades e Instituciones de Educación Superior.

Por ello, presentamos con satisfacción los resultados generales más sobresalientes del levantamiento del cuestionario aplicado en el período 2006-2007 por un grupo de trabajo en donde participan las Unidades Azcapotzalco, Iztapalapa y Xochimilco. En esta ocasión la muestra establecida corresponde a los egresados en los años 1998 y 2003 de todas las licenciaturas que ofrece la institución. Los resultados que se presentan permitirán una mejor identificación de los requerimientos que el mercado profesional y laboral plantea hoy a quienes cursan estudios profesionales en las instituciones de educación superior, por lo que será una herramienta invaluable para planear con un mayor sustento el desarrollo de nuestra casa de estudios.

# Presentación

El presente trabajo forma parte de la gran cantidad de información que, a través del Sistema de Información de Estudiantes, Egresados y Empleadores (SIEEE), hemos captado y procesado permanente y consistentemente desde 2005, lo cual ha permitido tener indicios de las nuevas exigencias que plantea el ejercicio profesional a los egresados de nivel licenciatura, como consecuencia de las transformaciones económicas, sociales y tecnológicas, nutriendo con esta información a nuestros planes y programas de estudio.

No puedo pasar por alto expresar nuestro agradecimiento a los egresados entrevistados, por el tiempo, disposición y aportaciones que nos brindaron, sin lo cual los resultados obtenidos no hubiesen podido llevarse a buen término. Esto constituye una muestra de la gran responsabilidad que por convicción, nuestros egresados sienten hacia ésta, su Casa Abierta al Tiempo.

Invitamos a los integrantes de la comunidad universitaria a analizar cuidadosamente los resultados de este estudio y a apoyarse en los mismos en la toma de decisiones en el permanente proceso de actualización o creación de planes y programas académicos y para calibrar, de mejor manera, el importante aporte que nuestra institución hace a la sociedad a través de sus egresados.

**Dr. Cuauhtémoc Vladimir Pérez Llanas**  
**Rector de la Unidad Xochimilco**

Junio 2008

## Directorio

**Dr. Cuauhtémoc Vladimir Pérez Llanas**

Rector de la Unidad Xochimilco

**Lic. Hilda Rosario Dávila Ibáñez**

Secretaria de Unidad

**Dr. Miguel Ángel Zavala Sánchez**

Coordinador de Planeación, Vinculación y Desarrollo Académico

**Arq. Juan Manuel Everardo Carballo Cruz**

Director de la División de Ciencias y Artes para el Diseño

**Dr. Salvador Vega y León**

Director de la División de Ciencias Biológicas y de la Salud

**Dr. Alberto Padilla Arias**

Director de la División de Ciencias Sociales y Humanidades

**Mtra. Luz Virginia Carrillo Fonseca**

Coordinadora de la Licenciatura en Economía

# Contenido

## Portada

Presentación

Aspectos generales

Síntesis de resultados

Tablas y gráficos:

- I) Datos generales y antecedentes familiares
- II) Trayectoria académica del egresado
- III) Trayectoria y ubicación en el mercado laboral
- IV) Grado de satisfacción con su desempeño profesional

V) Exigencias en desempeño profesional cotidiano del trabajo actual

VI) Opinión de los egresados sobre la formación profesional recibida

VII) Recomendación de los egresados para mejorar el perfil de formación profesional

VIII) Opinión sobre la organización académica y el desempeño institucional

IX) Satisfacción de los egresados con la UAM y la licenciatura cursada

Créditos

## NAVEGACIÓN:

- Haga clic sobre el tema de su interés.
- Haga clic en el botón PREVIO para regresar a páginas anteriores.
- Haga clic sobre los logotipos para ir a los sitios relacionados.

## Aspectos generales

**E**l presente estudio es resultado del proyecto denominado Sistema de Información de Estudiantes, Egresados y Empleadores (SIEEE), plan conjunto de las Unidades Académicas y de Rectoría General de la Universidad Autónoma Metropolitana, el cual busca recabar información sobre tres componentes estratégicos para la toma de decisiones dentro de la Institución: estudiantes, egresados y empleadores.

Este estudio, tiene la característica de ser la continuación del publicado en 2007, el cual abordó a las generaciones de egreso 1998 y 2003. En esta ocasión, para tener mayor comparabilidad y efectividad en el análisis, el equipo del SIEEE trabajó con dos paneles de egresados a) el compuesto por los egresados en 1998, y b) el compuesto por los egresados en 2003.



**sistema de información de  
Estudiantes Egresados y Empleadores**

---

El proyecto sustenta como línea principal, bajo un enfoque sistemático e integral, brindar herramientas a la institución para:

- a) La creación, desarrollo e implementación de políticas educativas.
- b) La adecuación y/o modificación de planes y programas de estudio.
- c) El fortalecimiento de la calidad en la formación académica.

Iniciado en febrero de 2004, a través de la integración del grupo institucional de trabajo, el proyecto cuenta con la colaboración de las siguientes áreas:

- Coordinación General de Información Institucional de Rectoría General.
- Coordinación General de Planeación de la Unidad Azcapotzalco.

- Coordinación de Planeación e Información de la Unidad Iztapalapa.
- Coordinación de Planeación y Desarrollo Académico de la Unidad Xochimilco.
- Departamento de Apoyo Informático a la Academia de la Dirección de Informática de Rectoría General.

Apoyado con recursos del Programa Integral de Fortalecimiento Institucional (PIFI), en sus versiones 3.0, 3.1 y 3.2, el SIEEE tiene las siguientes características:

### Objetivo general del proyecto

Desarrollar un sistema integral de información, oportuno y consistente, para asegurar y mejorar la calidad de los procesos formativos de los programas de licenciatura y de posgrado que ofrece la UAM.

### Objetivos particulares

- 1.- Contar con un sistema de información y análisis sobre el perfil socioeconómico, educativo y cultural de los estudiantes de la UAM.
- 2.- Proporcionar información actualizada sobre la trayectoria laboral de los egresados de nivel licenciatura y posgrado y el impacto de la formación recibida en la UAM, con ello, reforzar y retroalimentar los procesos de mejora y aseguramiento de la calidad de los planes y programas de estudio que ofrece la UAM.
- 3.- Tener una perspectiva más amplia sobre la calidad y pertinencia del proceso de formación profesional, así como de la tendencia de los mercados laborales, a partir del conocimiento de la opinión y sugerencias de los empleadores, en torno a la formación académica y el desempeño profesional de los egresados de la Institución.

4.- Retroalimentar y conjuntar los esfuerzos individuales de las Unidades Académicas y de Rectoría General, a través de un proceso transversal de participación y toma de decisiones, en tanto que el análisis respeta e incorpora variables requeridas por los coordinadores de licenciatura de cada una de las divisiones académicas.

### Estrategia

En primer lugar, el grupo institucional de trabajo procedió a la revisión del cuestionario aplicado en 2005 con el propósito de recuperar los aspectos más relevantes de esa experiencia y la posterior integración y adecuación al estudio actual

De esta manera, el instrumento cuenta con 68 reactivos en 13 apartados temáticos, que integra información que va de los datos generales al grado de satisfacción con la Institución, organizando la información de acuerdo con las siguientes dimensiones de observación:

- a) Origen socioeconómico de los egresados.
- b) Rasgos generales de los egresados.
- c) Trayectoria educativa de los egresados.
- d) Incorporación al mercado laboral.
- e) Tasas de ocupación y de desempleo abierto.
- f) Ubicación en el mercado de trabajo.
- g) Satisfacción con la Institución, la carrera y el empleo.
- h) Desempeño profesional.
- i) Opiniones acerca de la formación recibida.
- j) Valoración de la Institución.

Una vez definido el instrumento, se establecieron los criterios para la determinación de la muestra de las generaciones de egreso 1998 y 2003, buscando que el análisis de los egresados incluyera un periodo de ingreso y tránsito mínimo de cinco años en el mercado laboral, característica que cumplen los egresados generación 1998, ya que nos permite evaluar la pertinencia de su formación, así como el impacto de ésta en su trayectoria profesional; además de incluir en el estudio a los egresados generación 2003, con una inserción reciente al mercado laboral, información que nos es útil para medir y comparar el impacto inmediato de la formación profesional recibida en la Institución.

Es importante destacar que los criterios y aspectos metodológicos se retoman del libro Esquema Básico para el Estudio de Egresados en Educación Superior, editado por la ANUIES en 1998, el cual proporciona las principales dimensiones y factores a seguir dentro de este tipo de



estudios, lo que permite estandarizar el seguimiento de egresados a nivel nacional e internacional.

### Esquema de muestreo

Tal como lo indica la metodología estadística de ANUIES, la muestra se obtiene a partir de la fórmula:

$$n = \frac{Np(1-p)}{\frac{(N-1)\beta^2}{Z^2 \text{conf}} + p(1-p)}$$

Dónde:

n = Tamaño de la muestra

N = Población

p = Estimación de la proporción

Z = Valor estadístico que garantiza un nivel de estimación prefijada

β = Nivel de precisión

Dado que la investigación tiene propósitos analíticos múltiples y no existe una única variable a partir de la cual definir el tamaño de la muestra, lo que se decidió fue elegir para cada subuniverso un tamaño de muestra que permitiera captar ciertos eventos con una confiabilidad determinada.

La muestra cuenta con un nivel de confianza del 90% (Z conf), un error del 0.05 (β) y una Proporción (“p”) del 0.5 para cada una de las licenciaturas (subpoblaciones), lo que significa un amplio espectro de muestra.

Egresados			
UNIDAD XOCHIMILCO:	1998	2003	Total
CSH	711	818	1529
CBS	1039	1013	2052
CAD	324	355	679
Total	2074	2186	4260
Economía	52	69	121

Al diseñar la muestra se decidió integrar submuestras completas para cada una de las carreras y Divisiones de la Universidad, lo que llevó a la construcción de un universo muestral grande para lograr una representatividad confiable al estudio y poder hacer inferencias a nivel de carrera.

Muestra			
Unidad	1998	2003	Total
Xochimilco:			
CSH	313	362	675
CBS	497	498	995
CAD	184	212	396
Total	994	1072	2066
Economía	41	51	92

Una vez determinada la muestra, el proceso constó de dos etapas, la primera fue la validación de la base de datos y la segunda correspondió al levantamiento del instrumento a la población de interés. La validación fue lograda en un 83.47% de la muestra para las tres Unidades Académicas.

De esta forma, el levantamiento de la información inició el 01 de agosto de 2006 y fue concluida el 30 de noviembre del mismo año, aplicándose el cuestionario a un total de 4 mil 099 egresados de la Universidad Autónoma Metropolitana, los cuales se distribuyen de la siguiente manera para la Unidad Xochimilco:

Encuestas aplicadas			
Unidad Xochimilco:	1998	2003	Total
CSH	257	404	661
CBS	401	508	909
CAD	127	162	289
Total	785	1074	1859
Economía	19	32	51

El número de encuestas aplicadas representa en general la opinión del 43.64% de la población total de egreso de la Unidad Xochimilco en los años 1998 y 2003 y un 89.98% de la muestra calculada. Para el caso de la licenciatura en Economía corresponde a 55.43%.

Porcentaje de respuesta			
Unidad Xochimilco:	1998	2003	Promedio
CSH	82.10	111.60	96.85
CBS	80.68	102.00	91.34
CAD	69.02	76.41	72.71
Total	78.90	100.00	89.45
Economía	46.34	62.74	54.54

La aplicación del cuestionario y la validación de la base de datos estuvieron a cargo del **Centro de Contacto y Atención Telefónica de la UAM**, lo cual contribuyó significativamente en la disminución de los costos del proyecto, lográndose también, la confiabilidad estadística por licenciatura dentro del estudio y lo más relevante, garantizándose la seguridad y confidencialidad de la información proporcionada por los egresados encuestados.

Constituido en junio de 2006, este centro está integrado por personal capacitado en el campo de los call centers y en estrategias de aplicación de entrevistas in situ. Su principal enfoque es el de la generación y recepción de llamadas, cubriendo las expectativas de recabar información sobre el seguimiento de egresados de licenciatura y de posgrado, así como de estudios de opinión de empleadores.

## Síntesis de Resultados

Dado que el proyecto consiste en la puesta en marcha y operación de un sistema de información en permanente dinamismo, existe la posibilidad de acceder a resultados a nivel de toda la universidad y de cada una de las Unidades Académicas.

Así mismo, por su naturaleza, este informe presenta los datos de la licenciatura en Economía de la Unidad Xochimilco.

# I) Datos Generales y antecedentes familiares

Tablas y gráficos:

## **I) Datos generales:**

- Sexo
- Estado civil

## **Socioeconómicos actuales:**

- Número de integrantes de la familia
- Miembros que aportan al ingreso familiar
- Ingresos mensuales familiares
- Vivienda
- Vive con

## **Familiares:**

- Escolaridad del papá
- Escolaridad de la mamá
- Ocupación del papá
- Ocupación de la mamá

**1998**

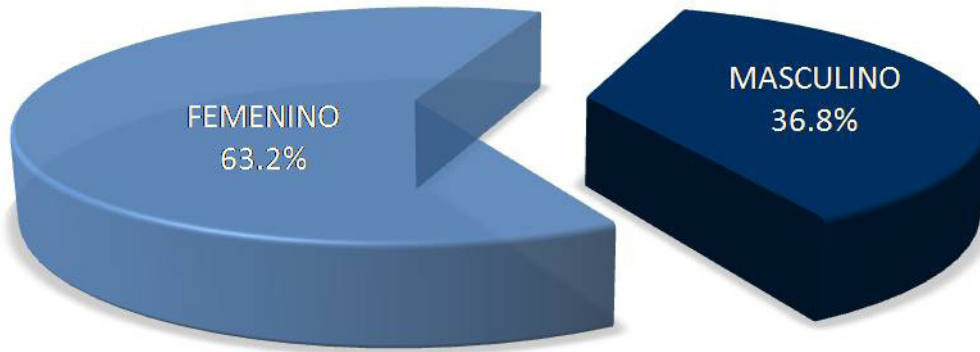

Respecto al género predomina el sexo femenino en ambas generaciones con 63.2% y 56.3% ; mientras que 36.8% y 43.8% pertenece a masculino.

**2003**



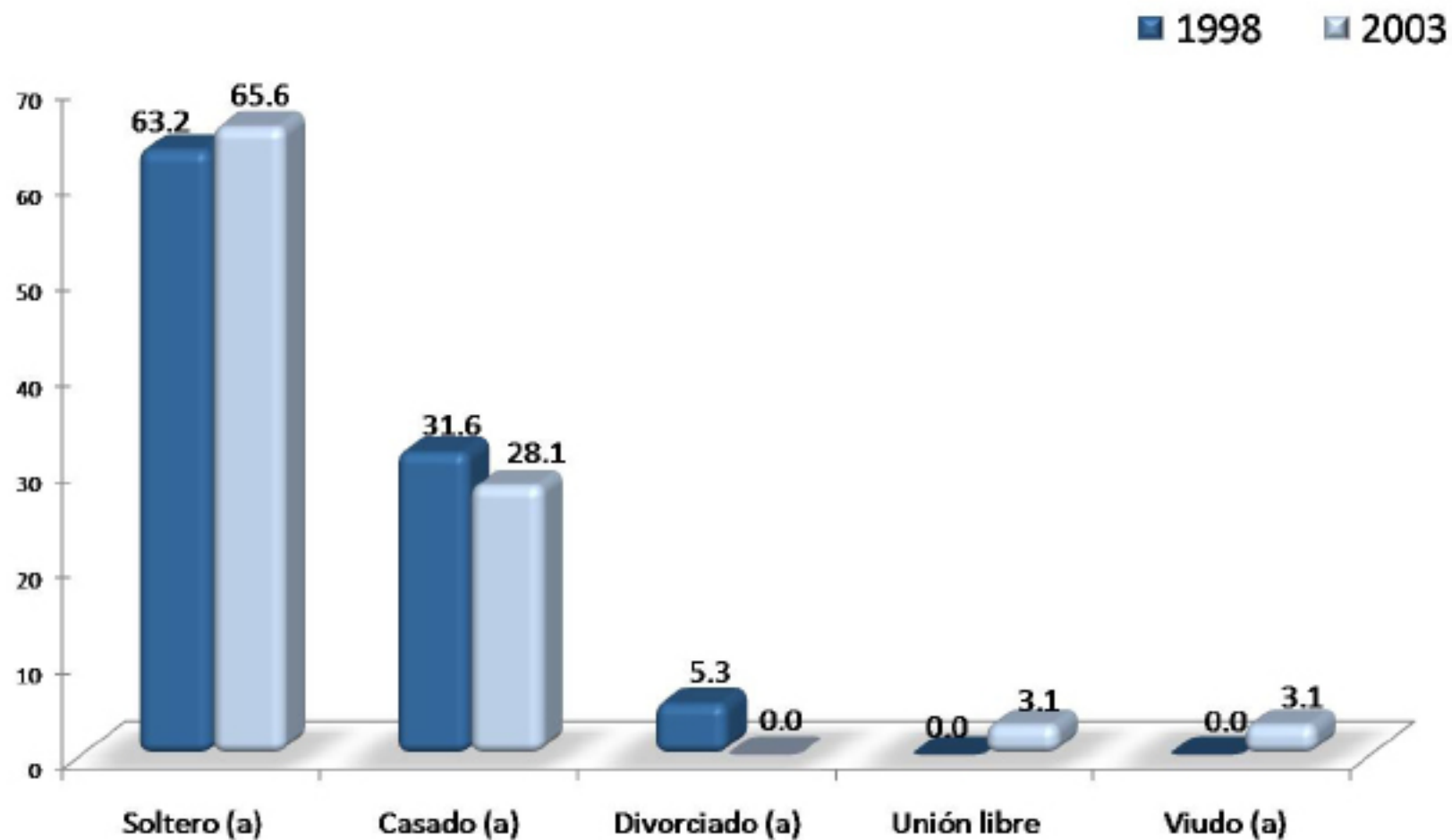

Con relación al estado civil, predomina para las generaciones de egreso 1998 y 2003 la opción de soltero con 63.2% y 65.6%, mientras que el 31.6% y 28.1% de los egresados es casado.

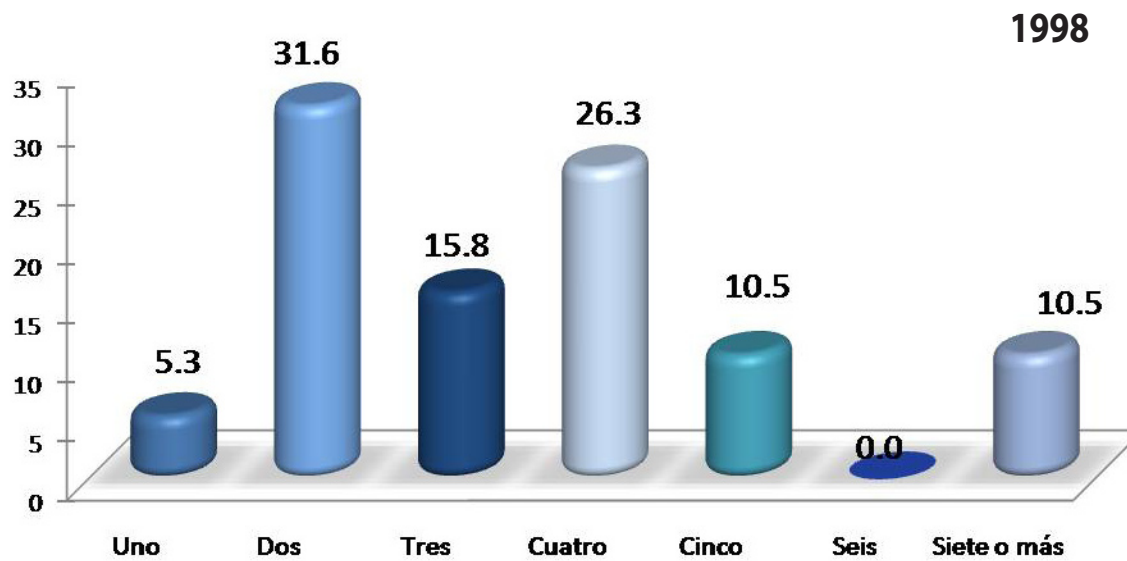

El número de integrantes de la familia, para la generación 1998 la componen en su mayoría dos miembros, 31.6%; y el que predomina en la generación 2003 con 31.3% es cinco integrantes.

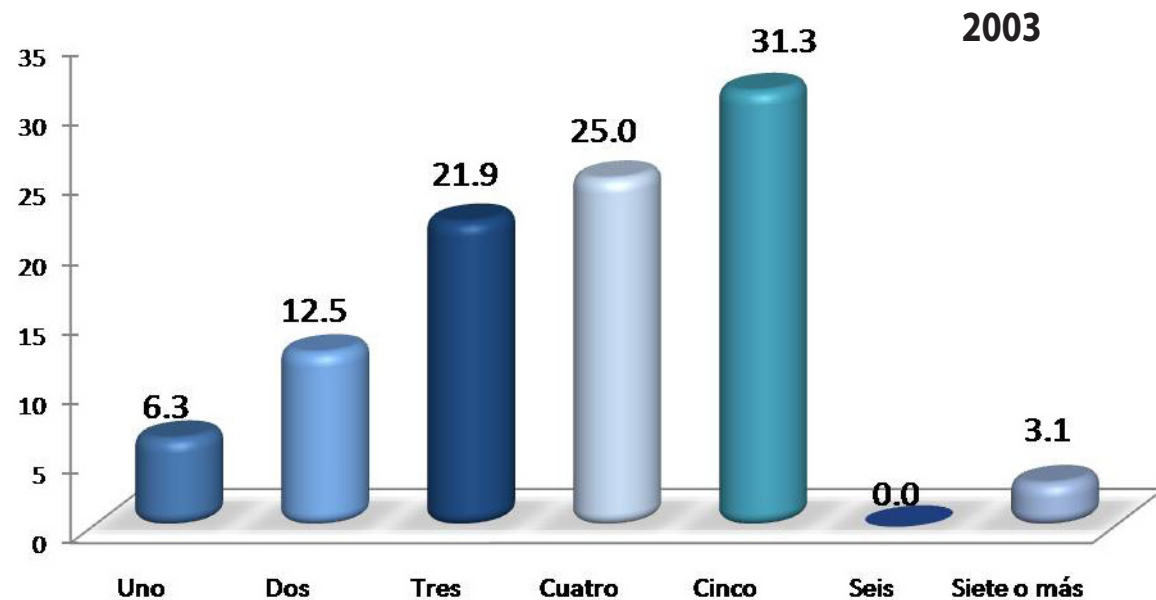

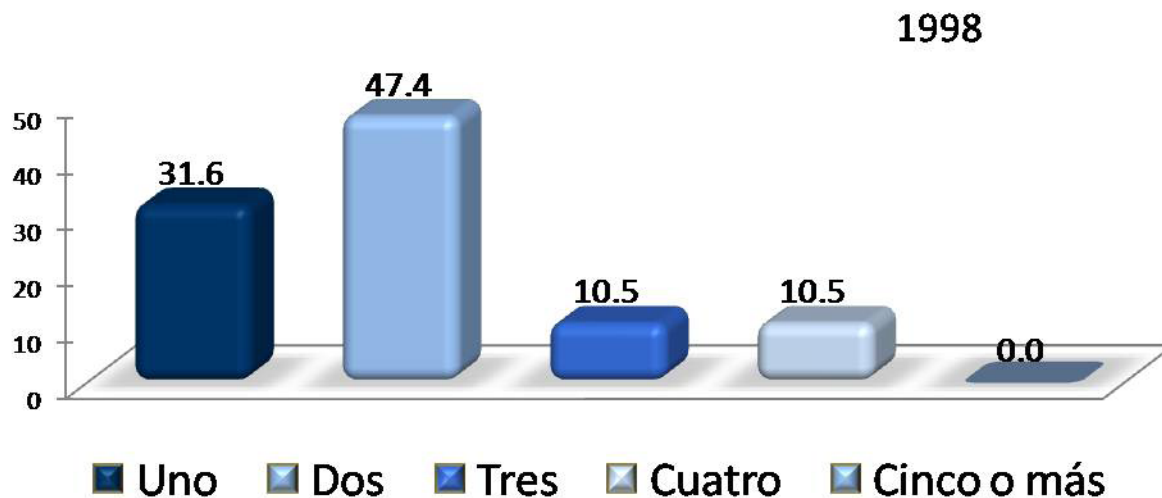

De acuerdo a la respuesta de los egresados, el número de miembros que aportan al ingreso familiar para ambas generaciones es de dos personas con 47.4% y 40.6%.

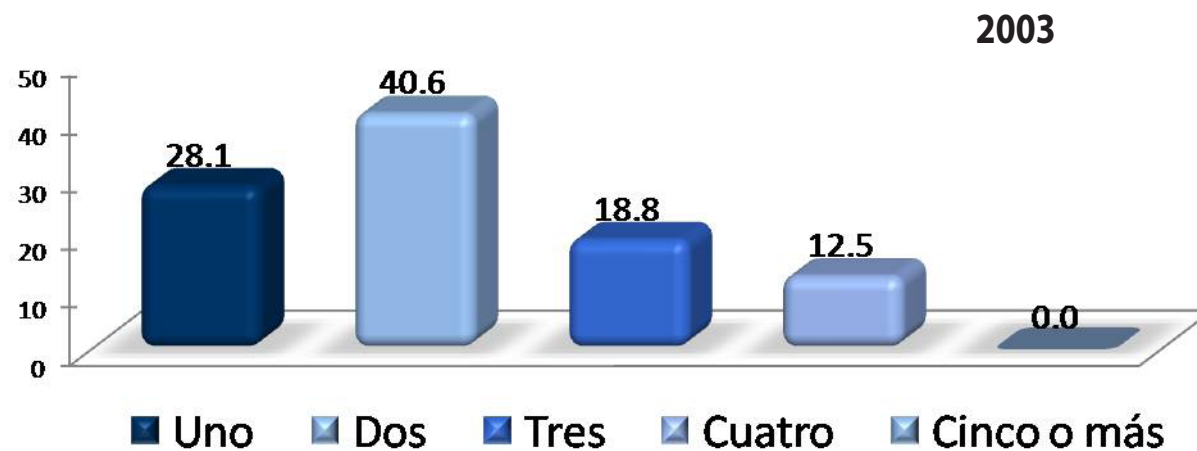



INGRESOS (\$)	1998 %	2003 %
Hasta \$ 4,999.00	10.53	0.00
De \$ 5,000.00 a \$ 9,999.00	15.79	33.33
De \$ 10,000.00 a \$ 14,999.00	5.26	22.22
De \$ 15,000.00 a \$ 19,999.00	15.79	18.52
De \$ 20,000.00 a \$ 24,999.00	15.79	18.52
De \$ 25,000.00 a \$ 29,999.00	10.53	0.00
De \$ 30,000.00 a \$ 34,999.00	5.26	0.00
De \$ 35,000.00 a \$ 39,999.00	0.00	0.00
De \$ 40,000.00 a \$ 44,999.00	5.26	0.00
De \$ 45,000.00 a \$ 49,999.00	5.26	0.00
Igual o mayor a \$ 50,000.00	10.53	7.41
<b>TOTAL</b>	<b>100.00</b>	<b>100.00</b>

El ingreso mensual familiar se encuentra de 5,000.00 a 9,999.00 al igual que 15,000.00 a 19,999.00 y de 20,000 a 24,999.00 pesos para la generación 1998 con 15.79% cada uno; para el caso de los egresados en el 2003 es de 5,000 a 9,999 pesos mensuales señalado con 33.33%.

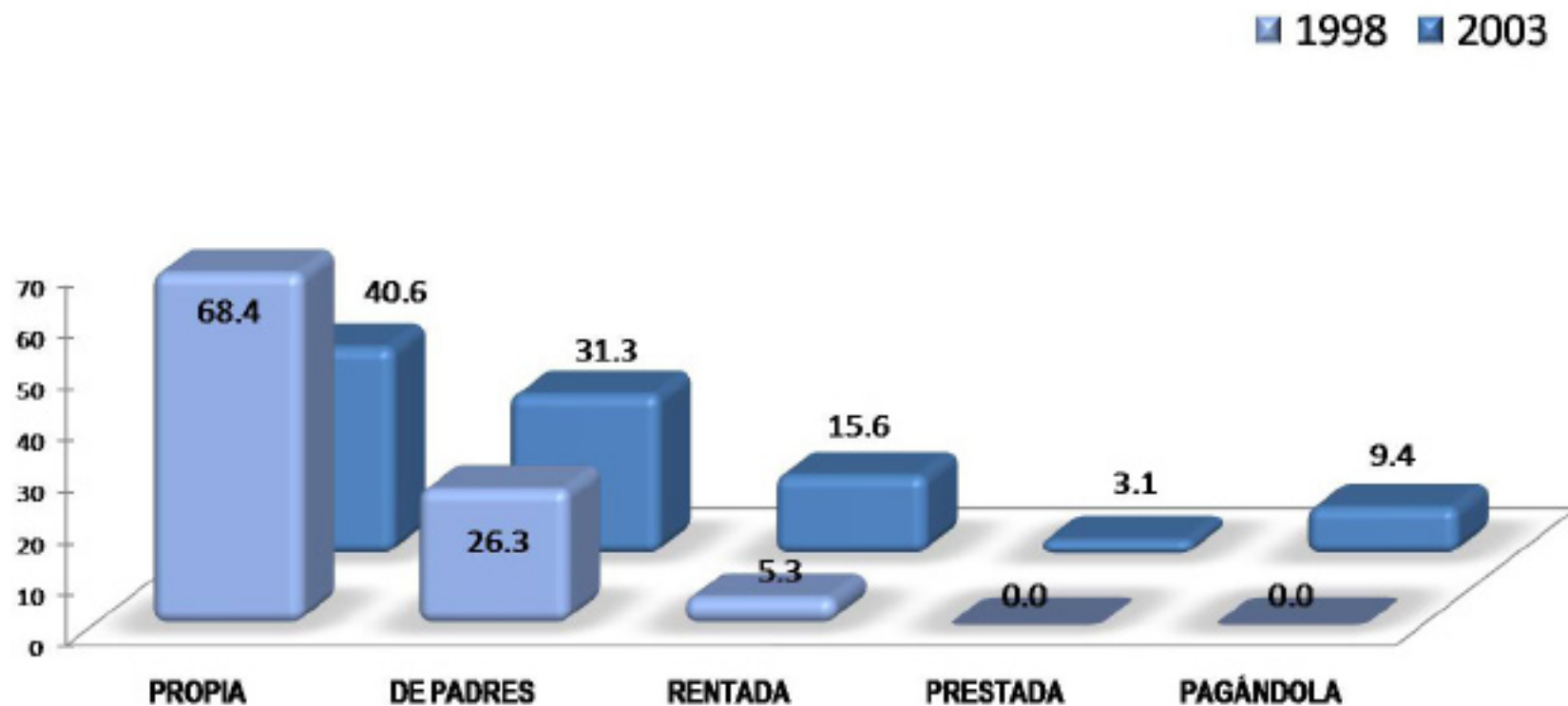

Una de las variables considerada en el análisis del nivel socioeconómico es el tipo de vivienda en el que habitan. Los resultados muestran que el mayor porcentaje de los egresados se concentra en casa propia con 68.4% y 40.6% para las generaciones 1998 y 2003.

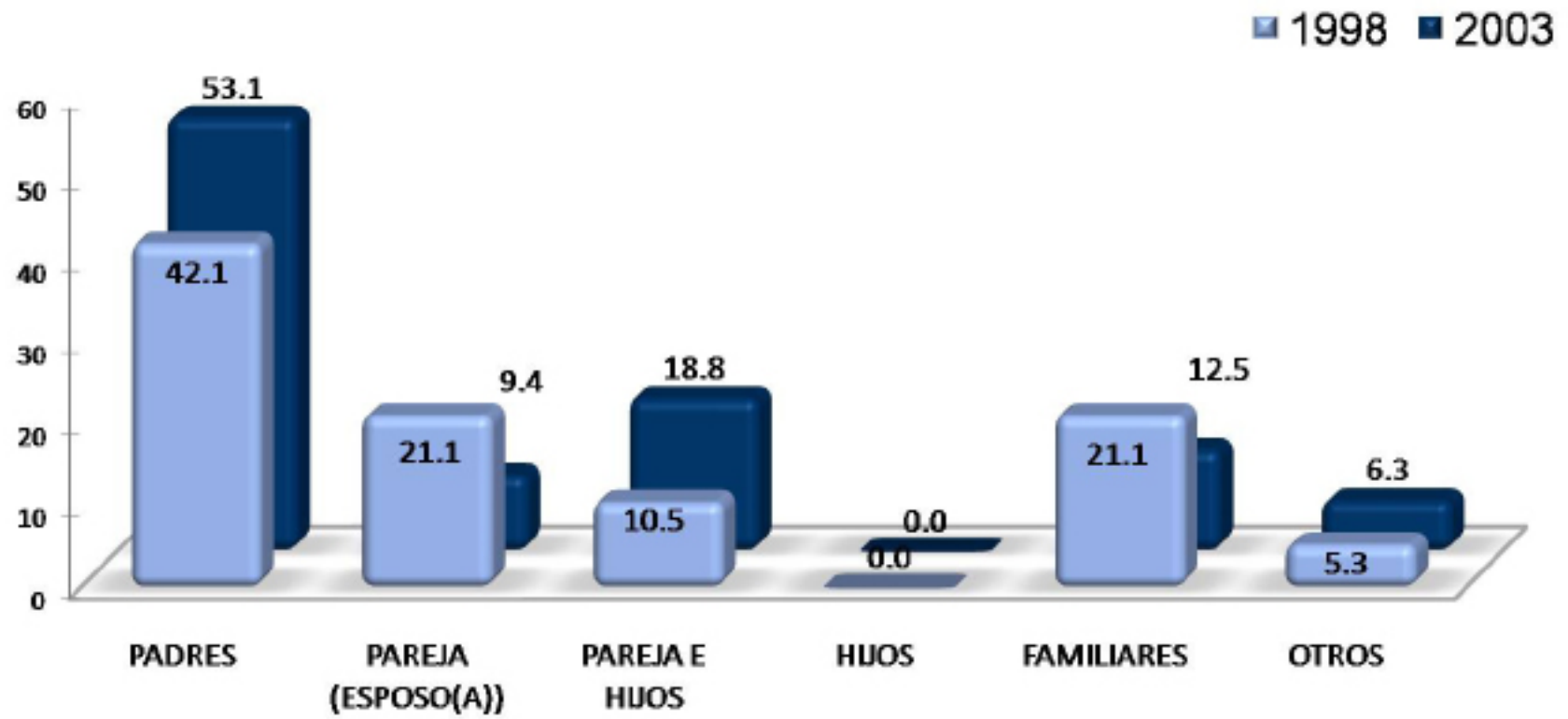

Para la generación 1998 y 2003, la mayoría de los egresados mencionó que vive con sus padres, 42.1% y 53.1%.

NIVEL DE ESTUDIOS	1998	2003
	%	%
POSDOCTORADO	0.0	0.0
DOCTORADO COMPLETO	0.0	0.0
DOCTORADO INCOMPLETO	0.0	0.0
MAESTRÍA COMPLETA	5.6	0.0
MAESTRÍA INCOMPLETA	0.0	0.0
ESPECIALIZACIÓN COMPLETA	0.0	0.0
ESPECIALIZACIÓN INCOMPLETA	0.0	0.0
LICENCIATURA COMPLETA	0.0	13.3
LICENCIATURA INCOMPLETA	5.6	0.0
NORMAL SUPERIOR BASICA COMPLETA	0.0	0.0
NORMAL SUPERIOR BASICA INCOMPLETA	0.0	3.3
BACHILLERATO O EQUIVALENTE COMPLETO	11.1	20.0
BACHILLERATO O EQUIVALENTE INCOMPLETO	5.6	0.0
SECUNDARIA O EQUIVALENTE COMPLETA	27.8	20.0
SECUNDARIA O EQUIVALENTE INCOMPLETA	0.0	6.7
PRIMARIA COMPLETA	22.2	23.3
PRIMARIA INCOMPLETA	22.2	10.0
SIN ESTUDIO	0.0	3.3
<b>TOTAL</b>	<b>100.0</b>	<b>100.0</b>

El nivel máximo de estudios de los padres de los egresados de la generación 1998 es de secundaria o equivalente completa con 27.8%; mientras que para los padres de los egresados en el 2003 es de primaria completa con 23.3%.

NIVEL DE ESTUDIOS	1998	2003
	%	%
POSDOCTORADO	0.0	0.0
DOCTORADO COMPLETO	0.0	0.0
DOCTORADO INCOMPLETO	0.0	0.0
MAESTRÍA COMPLETA	0.0	0.0
MAESTRÍA INCOMPLETA	0.0	0.0
ESPECIALIZACIÓN COMPLETA	0.0	0.0
ESPECIALIZACIÓN INCOMPLETA	0.0	0.0
LICENCIATURA COMPLETA	10.5	3.2
LICENCIATURA INCOMPLETA	0.0	0.0
NORMAL SUPERIOR BASICA COMPLETA	0.0	9.7
NORMAL SUPERIOR BASICA INCOMPLETA	0.0	0.0
BACHILLERATO O EQUIVALENTE COMPLETO	15.8	25.9
BACHILLERATO O EQUIVALENTE INCOMPLETO	0.0	3.2
SECUNDARIA O EQUIVALENTE COMPLETA	21.1	12.9
SECUNDARIA O EQUIVALENTE INCOMPLETA	5.3	0.0
PRIMARIA COMPLETA	26.3	29.0
PRIMARIA INCOMPLETA	21.1	16.1
SIN ESTUDIO	0.0	0.0
<b>TOTAL</b>	<b>100.0</b>	<b>100.0</b>

En el caso de la escolaridad de las madres de los egresados en 1998 y 2003, la mayoría cuenta con primaria completa, 26.3% y 29.0%.

PUESTO	1998	2003
	%	%
DIRECTOR GENERAL	0.0	0.0
DUEÑO O SOCIO DE UNA EMPRESA, DESPACHO, RANCHO	0.0	0.0
PROFESIONAL INDEPENDIENTE	5.3	0.0
GERENTE/DIRECTOR DE ÁREA	0.0	3.3
SUBGERENTE/SUBDIRECTOR DE ÁREA	0.0	0.0
JEFE DE DEPARTAMENTO	0.0	0.0
JEFE DE OFICINA/SECCIÓN/ÁREA	0.0	3.3
EMPLEADO PROFESIONAL	10.5	13.3
EJECUTIVO DE CUENTA	0.0	0.0
ANALISTA TÉCNICO	0.0	0.0
EMPLEADO NO PROFESIONAL	26.3	26.7
POR CUENTA PROPIA NO PROFESIONAL	5.3	3.3
VENDEDOR/COMERCIANTE	10.5	10.0
ASISTENTE/AYUDANTE/AUXILIAR	0.0	0.0
TRABAJADOR MANUAL NO CALIFICADO	10.5	23.3
EMPLEADO DOMÉSTICO	0.0	0.0
EJIDATARIO	0.0	0.0
JORNALERO AGRÍCOLA	0.0	0.0
HOGAR	0.0	0.0
OTRO	31.6	16.7
<b>TOTAL</b>	<b>100.0</b>	<b>100.0</b>

En cuanto a la ocupación laboral del papá de los egresados de la carrera en Economía; para el caso de la generación 1998 y 2003, 26.3% y 26.7% es empleado no profesional.

PUESTO	1998	2003
	%	%
DIRECTOR GENERAL	0.0	0.0
DUEÑO O SOCIO DE UNA EMPRESA, DESPACHO, RANCHO	0.0	0.0
PROFESIONAL INDEPENDIENTE	0.0	0.0
GERENTE/DIRECTOR DE ÁREA	0.0	0.0
SUBGERENTE/SUBDIRECTOR DE ÁREA	0.0	0.0
JEFE DE DEPARTAMENTO	0.0	0.0
JEFE DE OFICINA/SECCIÓN/ÁREA	0.0	0.0
EMPLEADO PROFESIONAL	5.3	16.1
EJECUTIVO DE CUENTA	0.0	0.0
ANALISTA TÉCNICO	0.0	0.0
EMPLEADO NO PROFESIONAL	5.3	16.1
POR CUENTA PROPIA NO PROFESIONAL	0.0	0.0
VENDEDOR/COMERCIANTE	5.3	6.5
ASISTENTE/AYUDANTE/AUXILIAR	0.0	0.0
TRABAJADOR MANUAL NO CALIFICADO	5.3	3.2
EMPLEADO DOMÉSTICO	0.0	3.2
EJIDATARIO	0.0	0.0
JORNALERO AGRÍCOLA	0.0	0.0
HOGAR	73.7	48.4
OTRO	5.3	6.5
<b>TOTAL</b>	<b>100.0</b>	<b>100.0</b>

En el caso de la mamá de los egresados en Economía, la ocupación principal que desempeñan es el hogar con 73.7% y 48.4% respectivamente.

## II) Trayectoria Académica del Egresado

### II) Trayectoria Académica del Egresado:

- Estudios de bachillerato
- La institución fue su primera elección
- Tipo de institución que había elegido
- La carrera fue su primera elección
- Razones que influyeron para elegir la UAM
- Razones que influyeron para elegir la licenciatura
- Optó por otro tipo de estudios



EDUCACIÓN MEDIA SUPERIOR	1998 %	2003 %
NO DEFINIDA	0.0	0.0
UNAM ESC. NAC. PREPARATORIA	0.0	3.1
UNAM C.C.H.	0.0	3.1
IPN C.E.C.Y.T	0.0	0.0
COLEGIO DE BACHILLERES	52.6	40.6
DGTI - C.E.T.	0.0	12.5
DGTI - C.B.T.I.	0.0	0.0
DGTI - C.B.T.A.	0.0	0.0
DGTI - C.B.T.F.	0.0	0.0
DGTI - C.E.T.M.A.R.	0.0	0.0
DGTI - I.T.R.	0.0	0.0
NORMAL PRIMARIA	0.0	0.0
UNIVERSIDAD ESTATAL	0.0	0.0
INCORPORADA A LA UNAM	15.8	15.6
INCORPORADA AL IPN	0.0	0.0
INCORPORADA A LA SEP	21.1	18.8
INCORPORADA A UNIV. ESTATAL	5.3	0.0
OTRA	5.3	3.1
U.A.E.M.	0.0	3.1
INCORPORADA A LA U.A.E.M.	0.0	0.0
UNAM	0.0	0.0
IPN	0.0	0.0
<b>TOTAL</b>	<b>100.0</b>	<b>100.0</b>

En Licenciatura en Economía, 52.6% de los egresados en 1998 y 40.6% de la generación 2003, indicaron que su escuela de procedencia es el Colegio de Bachilleres.

**1998**

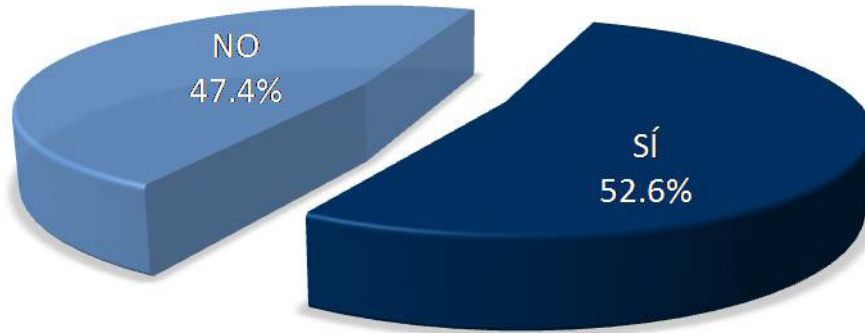

Más de la mitad de los egresados encuestados generación 1998 y 2003, (52.6% y 53.1%) manifestó que la UAM Xochimilco sí fue su primera opción; en contra parte el 47.4% y 46.9% opinó que no.

**2003**

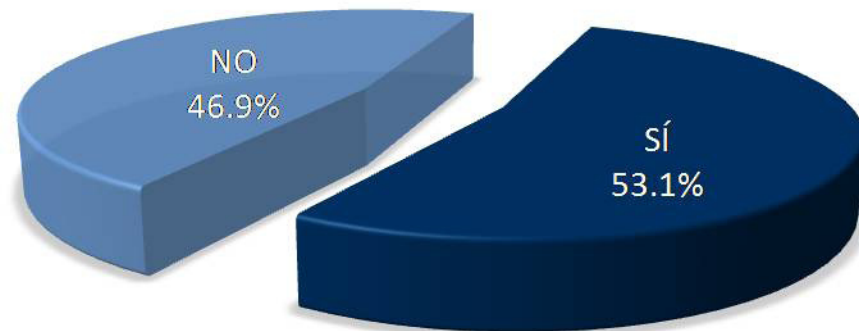

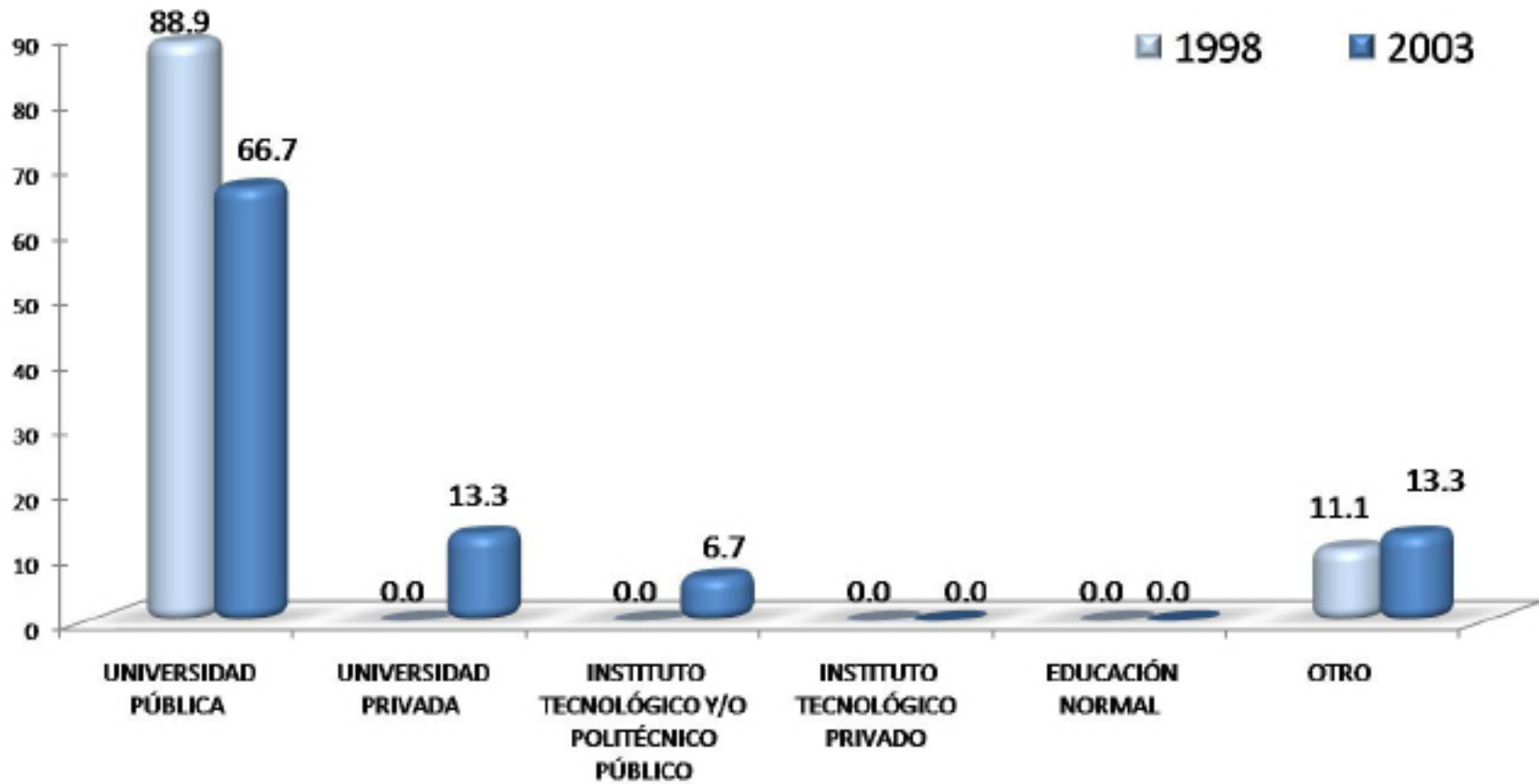

En la licenciatura en Economía, la mayoría de los egresados de ambas generaciones había elegido una Universidad Pública, con 88.9% y 66.7%; mientras que el 11.1% de 1998 y el 13.3% de 2003 elegirían otra institución.

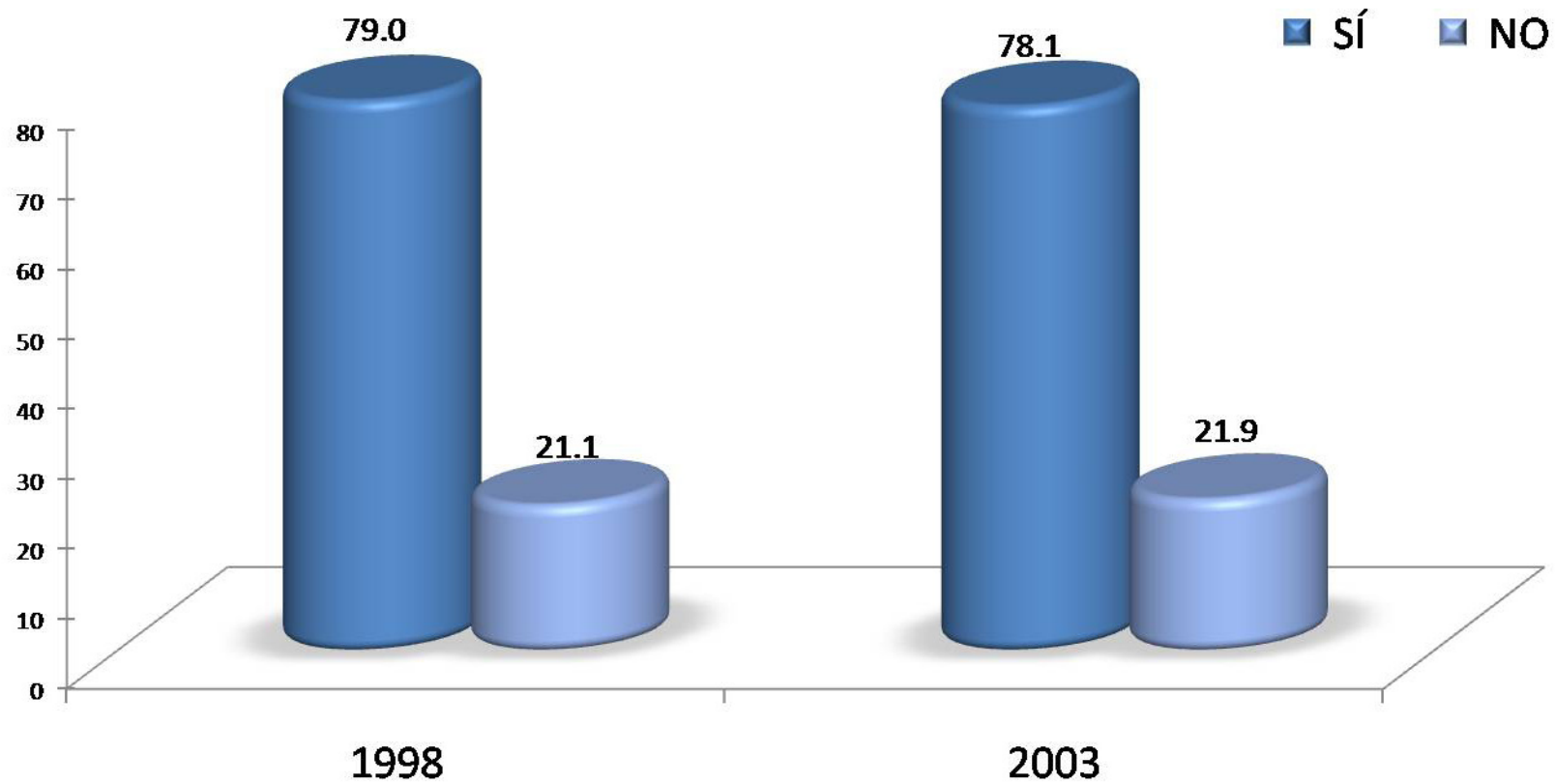

En la Licenciatura en Economía; el 79.0% de los egresados en 1998 y 78.1% de la generación 2003 aseguran haber cursado la carrera de su elección.

TIPO DE INSTITUCIÓN	1998 %	2003 %
EL PRESTIGIO DE ESTA INSTITUCIÓN	10.5	18.8
MODELO ACADÉMICO	42.1	34.4
POR LA CARRERA	5.3	6.3
SU UBICACIÓN	21.1	15.6
EL COSTO DE LA INSCRIPCIÓN Y CUOTAS	0.0	0.0
SUS FECHAS DE INGRESO	5.3	0.0
REQUISITOS DE INGRESO	0.0	0.0
CONSEJO DE PROFESORES	0.0	3.1
CONSEJO DE ORIENTADORES	0.0	0.0
CONSEJO DE FAMILIARES Y AMIGOS	0.0	6.3
PORQUE FUI SELECCIONADO	10.5	15.6
OTRO	5.3	0.0
<b>TOTAL</b>	<b>100.0</b>	<b>100.0</b>

La razón más importante que llevó a los egresados de la generación 1998 y 2003 de la licenciatura en Economía a tomar la decisión de estudiar en la UAM fue fundamentalmente el modelo académico.

RAZÓN PARA ELEGIR LA CARRERA	1998 %	2003 %
EL PRESTIGIO DE LA CARRERA	5.3	0.0
LA CARRERA ES DE ALTA DEMANDA EN EL MERCADO LABORAL	0.0	0.0
A LOS EGRESADOS DE LA CARRERA LES PAGAN BIEN	0.0	0.0
FACILIDAD DE INGRESO	0.0	0.0
EL CONTENIDO DEL PLAN DE ESTUDIOS	36.8	12.5
LA DURACION DE LOS ESTUDIOS	0.0	0.0
POSIBILIDADES DE DESARROLLO PERSONAL Y/O PROFESIONAL	10.5	25.0
POR TENER VOCACIÓN Y HABILIDADES PERSONALES	36.8	53.1
CONSEJO DE FAMILIARES Y AMIGOS	5.3	3.1
CONSEJO DE PROFESORES	0.0	0.0
CONSEJO DE ORIENTADORES	0.0	0.0
POR TRADICION FAMILIAR	0.0	0.0
OTRO	5.3	6.3
<b>TOTAL</b>	<b>100.0</b>	<b>100.0</b>

La razón mas importante que determinó la elección de la carrera para la generación de egreso 1998 fue principalmente el contenido del plan de estudios y por tener vocación y habilidades personales con 36.8% cada uno; mientras tanto en la generación 2003 predomina con 53.1% por tener vocación y habilidades personales.

Optó por otro tipo de estudios

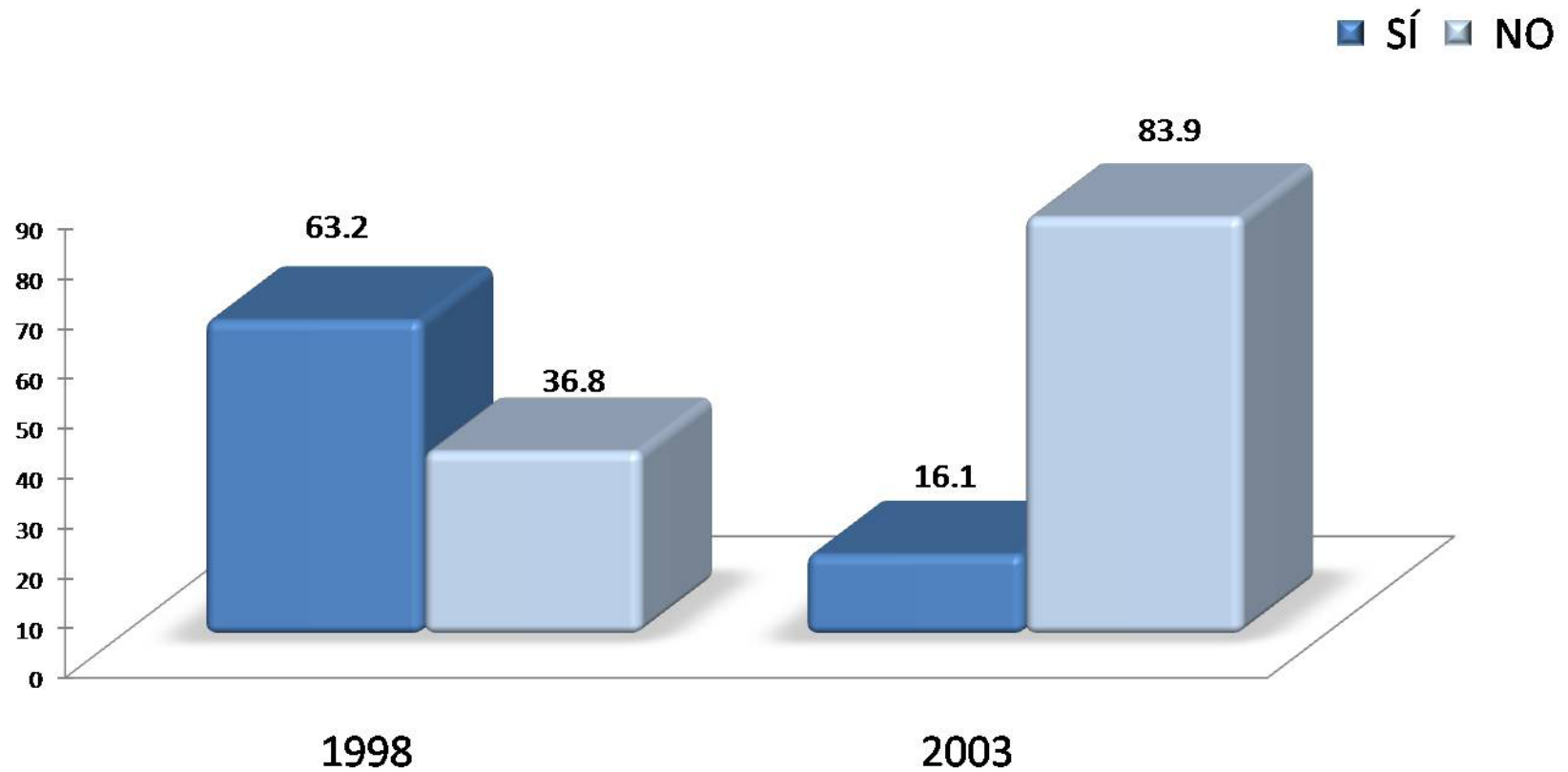

En la licenciatura en Economía, 63.2% de los egresados en 1998 y 16.1% del 2003, optó por otro tipo de estudios posterior a su egreso de la licenciatura; mientras 36.8% y 83.9% respectivamente, no realizó otros estudios.

### III) Trayectoria y Ubicación en el Mercado Laboral

- Empleo actual
- Búsqueda de trabajo al recién egreso de la licenciatura
- Características del empleo al recién egreso de la licenciatura
- Empleo durante el último año de la licenciatura



### III) Trayectoria y Ubicación en el Mercado Laboral

#### Empleo actual:

- Trabaja actualmente
  - En este trabajo es
  - Puesto actual
  - Giro de la empresa actual
  - Tipo de contratación del trabajo actual
  - Régimen jurídico de la empresa o institución del trabajo actual
  - Ingreso mensual neto actual
  - Número de horas promedio que labora a la semana
  - Duración de meses en el trabajo
  - Coincidencia de actividad actual con sus estudios
  - Sector económico del trabajo actual
  - Principal actividad que desempeña actualmente
- Medio principal a través del cual encontró el empleo actual
  - Trabajos principales desde el egreso
  - Además de su empleo ¿tiene otra actividad remunerada?
  - Esta actividad es
  - Comparación del puesto del primer empleo, con empleo actual
  - Comparación del nivel de ingreso económico al egresar, con el ingreso actual
  - Actualmente está buscando empleo
  - Acciones para conseguir otro empleo
  - Razón más importante por la que no trabaja actualmente

Trabaja actualmente

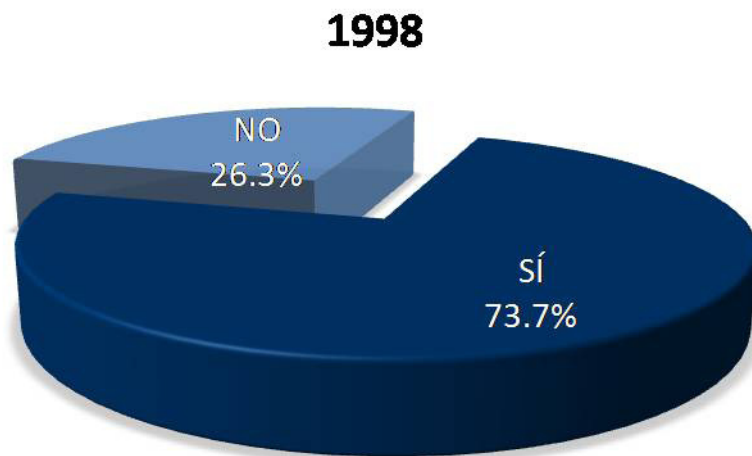

El 73.7% de los egresados en 1998 y 87.5% del 2003 sí se encuentran trabajando actualmente.



1998

En este trabajo es

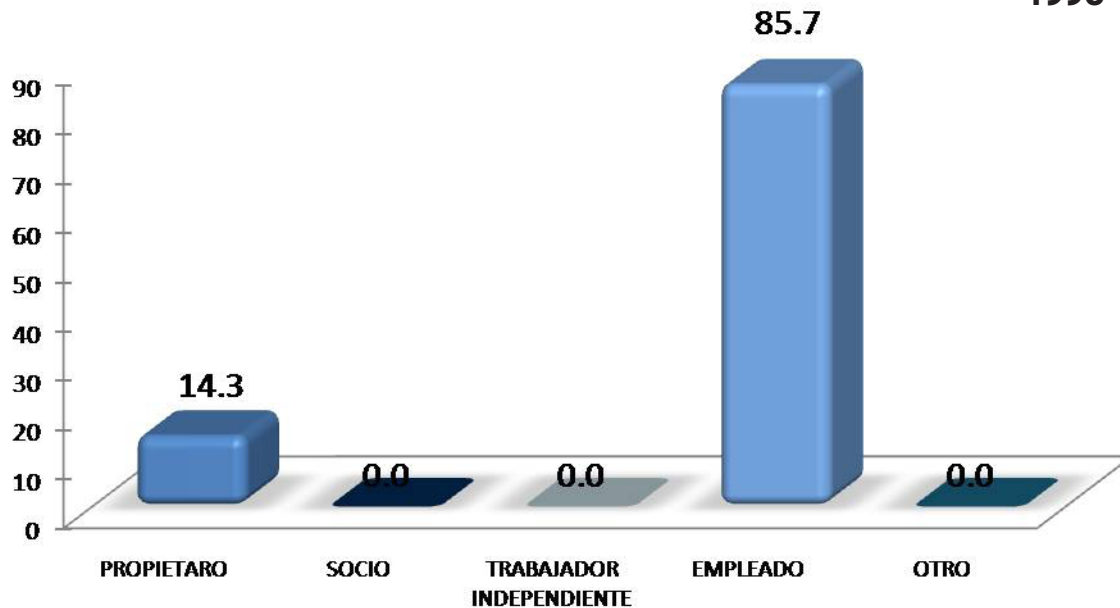

En cuanto a la plaza laboral que desempeñan los egresados, para el caso de la generación en 1998, 85.7% es empleado y 14.3% propietario. De los egresados en el 2003, 92.9% son empleados y 3.6% socio.

2003

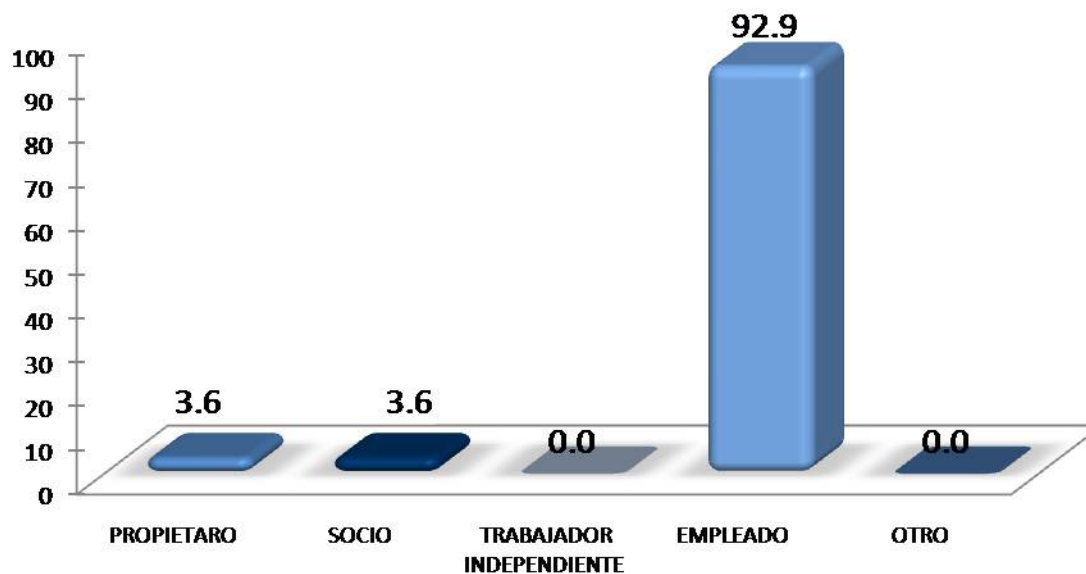

## Puesto actual

PUESTO ACTUAL	1998 %	2003 %
DIRECTOR GENERAL	0.0	0.0
DUEÑO O SOCIO DE UNA EMPRESA, DESPACHO, RANCHO	14.3	3.6
PROFESIONAL INDEPENDIENTE	0.0	0.0
GERENTE/DIRECTOR DE ÁREA	7.1	10.7
COORDINADOR	0.0	14.3
SUBGERENTE/SUBDIRECTOR DE ÁREA	0.0	0.0
JEFE DE DEPARTAMENTO	14.3	7.1
EJECUTIVO DE CUENTA	7.1	7.1
JEFE DE OFICINA/SECCIÓN/ÁREA	7.1	0.0
EMPLEADO PROFESIONAL SUPERIOR	14.3	14.3
ANALISTA ESPECIALIZADO	0.0	7.1
VENDEDOR EN ESTABLECIMIENTO	14.3	3.6
ASISTENTE	0.0	3.6
AYUDANTE	0.0	3.6
POR CUENTA PROPIA NO PROFESIONAL	0.0	0.0
EMPLEADO NO PROFESIONAL	0.0	0.0
AUXILIAR	0.0	3.6
OTRO	21.4	21.4
<b>TOTAL</b>	<b>100.0</b>	<b>100.0</b>

En la Licenciatura en Economía, los egresados de ambas generaciones señalan otro puesto que no especifican; en tanto que el 14.3% de 1998 señaló, dueño o socio de una empresa, lo mismo que jefe de departamento y analista especializado 14.3% respectivamente. Para el caso de la generación 2003 se distingue coordinador con 14.3% y con el mismo porcentaje empleado no profesional para ambas generaciones.

Giro de la empresa actual

TAMAÑO DE LA EMPRESA GIRO TRANSPORTE COMUNICACIÓN Y SERVICIOS	1998 %	2003 %
HASTA 10 EMPLEADOS (MICRO)	8.3	4.5
ENTRE 11 Y 50 EMPLEADOS (PEQUEÑA)	0.0	9.1
ENTRE 51 Y 100 EMPLEADOS (MEDIANA)	0.0	4.5
MÁS DE 100 EMPLEADOS (GRANDE)	91.7	81.8
TOTAL	<b>100.0</b>	<b>100.0</b>

TAMAÑO DE LA EMPRESA GIRO COMERCIO	1998 %	2003 %
HASTA 10 EMPLEADOS (MICRO)	0.0	16.7
ENTRE 11 Y 50 EMPLEADOS (PEQUEÑA)	0.0	0.0
ENTRE 51 Y 100 EMPLEADOS (MEDIANA)	0.0	16.7
MÁS DE 100 EMPLEADOS (GRANDE)	0.0	66.7
TOTAL	0.0	<b>100.0</b>

TAMAÑO DE LA EMPRESA GIRO AGROPECUARIO, MINERÍA, EXTRACCIÓN E INDUSTRIA	1998 %	2003 %
HASTA 10 EMPLEADOS (MICRO)	50.0	0.0
ENTRE 11 Y 50 EMPLEADOS (PEQUEÑA)	0.0	0.0
ENTRE 51 Y 100 EMPLEADOS (MEDIANA)	0.0	0.0
MÁS DE 100 EMPLEADOS (GRANDE)	50.0	0.0
TOTAL	<b>100.0</b>	0.0

Por tamaño de la empresa, los egresados de ambas generaciones de estudio laboran principalmente en empresas grandes.

Tipo de contratación del trabajo actual

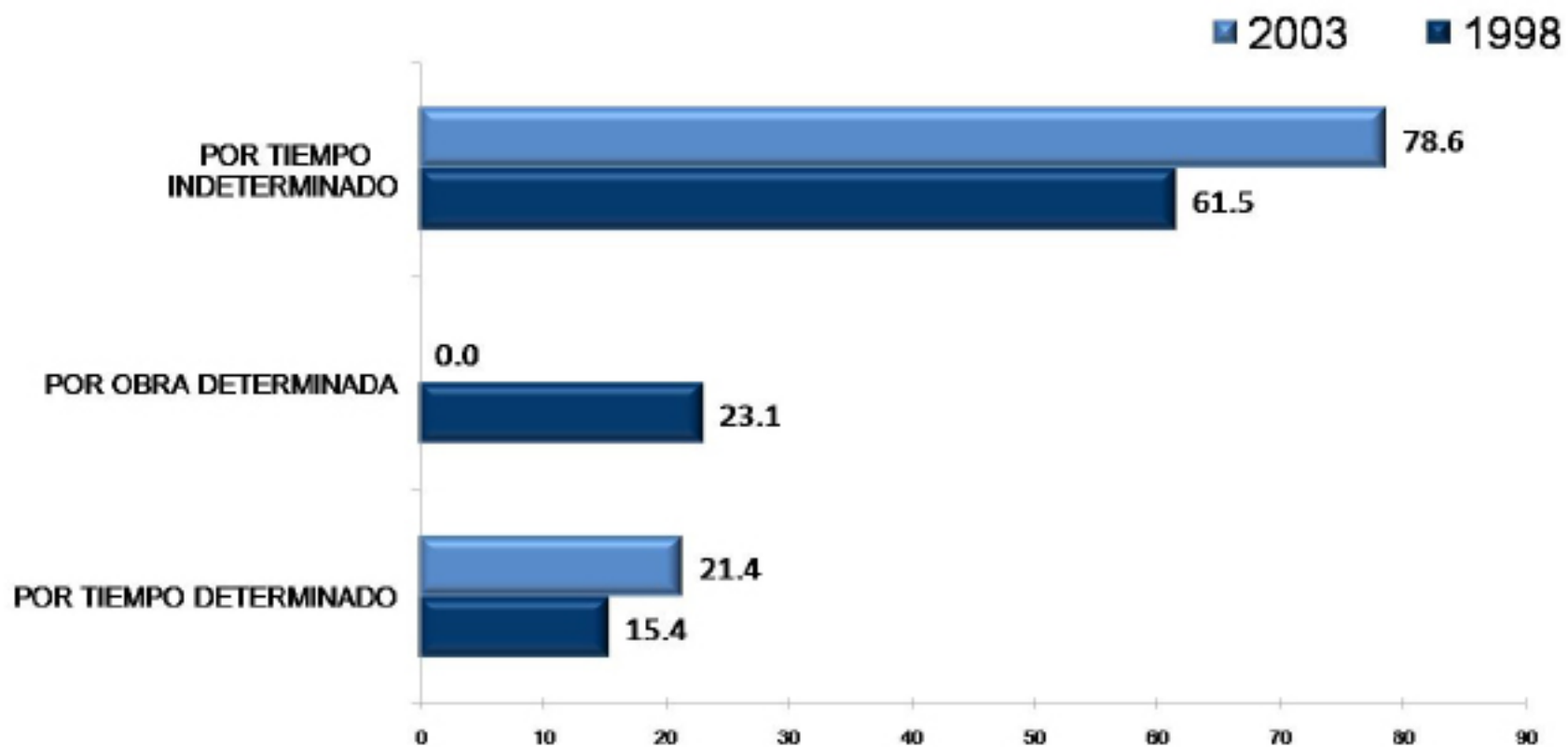

Con relación al tipo de contratación actual, los egresados de ambas generaciones trabajan principalmente por tiempo indeterminado, 78.6% y 61.5%; mientras que el 21.4% y 15.4% respectivamente labora por tiempo determinado.

Régimen jurídico de la empresa o institución del trabajo actual

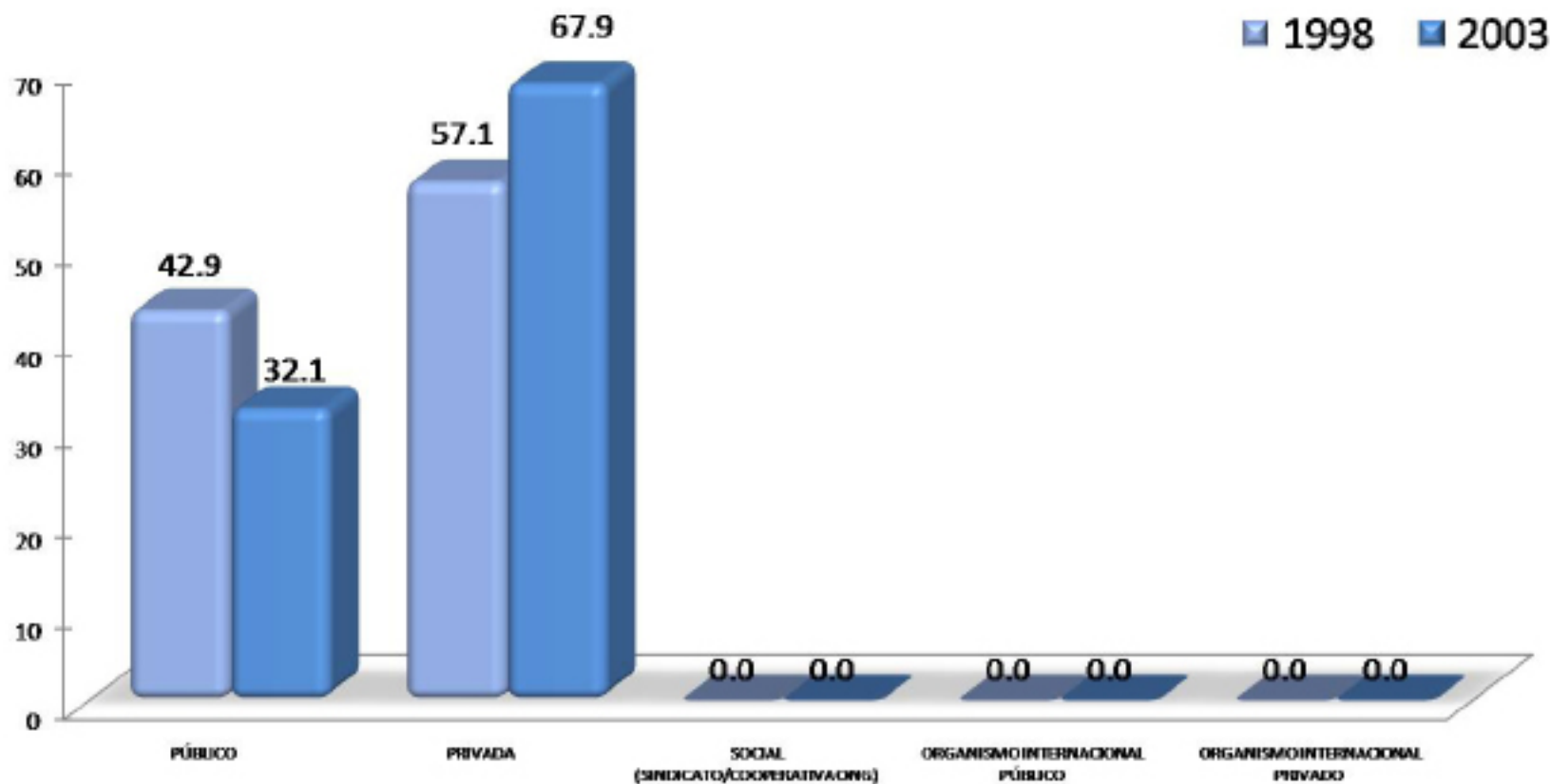

Se destaca que el 57.1% de los egresados en 1998 y 67.9% de la generación 2003 % labora predominantemente en empresas del régimen jurídico privado.

## Ingreso mensual neto actual

INGRESOS (\$)	1998 %	2003 %
Hasta \$ 4,999.00	0.00	11.11
De \$ 5,000.00 a \$ 9,999.00	23.08	48.16
De \$ 10,000.00 a \$ 14,999.00	23.08	14.81
De \$ 15,000.00 a \$ 19,999.00	15.38	11.11
De \$ 20,000.00 a \$ 24,999.00	15.38	14.81
De \$ 25,000.00 a \$ 29,999.00	0.00	0.00
De \$ 30,000.00 a \$ 34,999.00	0.00	0.00
De \$ 35,000.00 a \$ 39,999.00	0.00	0.00
De \$ 40,000.00 a \$ 44,999.00	7.69	0.00
De \$ 45,000.00 a \$ 49,999.00	7.69	0.00
Igual o mayor a \$ 50,000.00	7.69	0.00
<b>TOTAL</b>	<b>100.00</b>	<b>100.00</b>

En cuanto al ingreso mensual de los egresados en Economía; la generación 1998; 23.08% ocupa dos categorías de ingresos una que va de 5,000.00 a 9,999.00 y de 10,000.00 a 14,999.00. En lo que respecta a los egresados en el 2003; 48.16% se concentra en la categoría de ingresos de \$5,000.00 a \$9,999.00 pesos mensuales.



### Número de horas que labora promedio a la semana

HORAS LABORADAS	1998 %	2003 %
De 1 a 4	0.00	0.00
De 5 a 9	0.00	0.00
De 10 a 14	7.14	0.00
De 15 a 19	0.00	0.00
De 20 a 24	0.00	7.14
De 25 a 29	0.00	3.57
De 30 a 34	0.00	10.71
De 35 a 39	0.00	3.57
De 40 a 44	35.71	50.00
De 45 a 49	0.00	10.71
Igual o mayor a 50	57.14	14.29
<b>TOTAL</b>	<b>100.00</b>	<b>100.00</b>

Con relación a las horas que laboran en promedio a la semana los egresados de la Licenciatura en Economía generación 1998, el mayor porcentaje se desempeña igual o mayor a 50 horas, 57.14%; en tanto el 50.00% de los egresados en el año 2003 labora de 40 a 44 horas, 50.00%.

## Duración en meses en el trabajo

MESES EN EL TRABAJO	1998 %	2003 %
De 1 a 9	21.43	14.29
De 10 a 29	21.43	39.29
De 30 a 49	21.43	35.71
De 50 a 59	0.00	0.00
De 60 a 69	7.14	3.57
De 70 a 79	7.14	0.00
De 80 a 89	14.29	0.00
De 90 a 99	7.14	0.00
De 100 a 109	0.00	0.00
De 110 a 119	0.00	0.00
Igual o mayor a 120	0.00	7.14
<b>TOTAL</b>	<b>100.00</b>	<b>100.00</b>

Porcentualmente 21.43% de los egresados en 1998 señala que la duración de meses de trabajo fue de 1 a 9 meses al igual que de 10 a 29 y de 30 a 49 meses. En su mayoría los egresados de 2003, 39.29% registra una duración de 10 a 29 meses en el trabajo actual.

Coincidencia de la actividad actual con los estudios

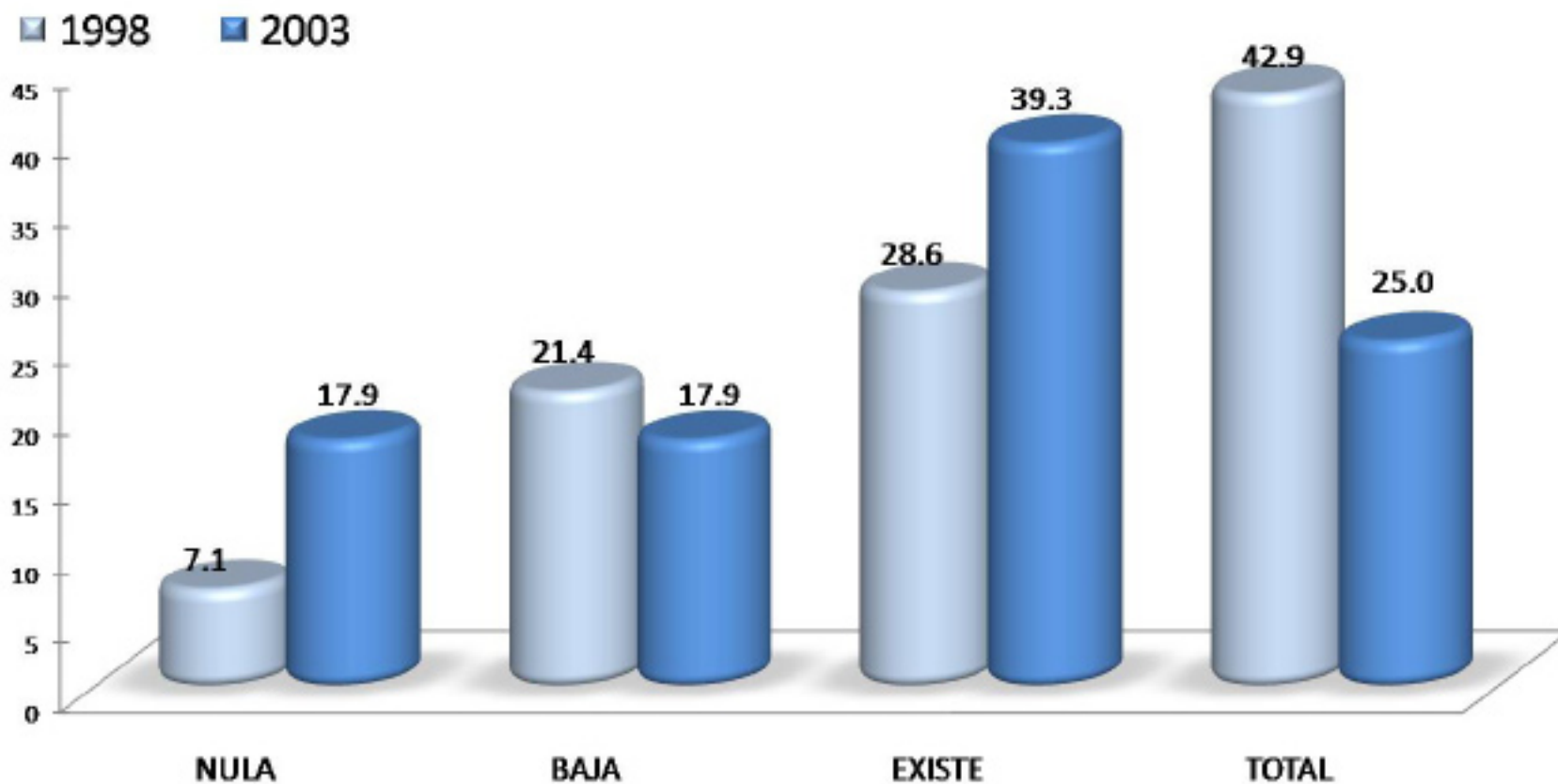

En la Licenciatura en Economía, 42.9% de los egresados en 1998 declaró total coincidencia entre su actividad laboral actual y sus estudios de licenciatura; mientras que el 39.3% de la generación 2003 señaló que existe coincidencia de la actividad actual con sus estudios.

## Sector económico del trabajo actual

SECTOR ECONÓMICO	1998 %	2003 %
AGRÍCOLA-GANADERO, SILVÍCOLA, ETC.	0.00	0.00
INDUSTRIA EXTRACTIVA	0.00	0.00
INDUSTRIA DE LA TRANSFORMACIÓN	7.14	3.57
INDUSTRIA DE LA CONSTRUCCIÓN	7.14	0.00
COMERCIO	0.00	10.71
SERVICIOS BANCARIOS, FINANCIEROS Y SEGUROS	14.29	39.29
TRANSPORTE/COMUNICACIONES	0.00	3.57
TURISMO	0.00	0.00
EDUCACIÓN	28.57	21.43
SERVICIOS PROFESIONALES Y TÉCNICOS	0.00	0.00
SERVICIOS DE SALUD	7.14	0.00
SERVICIOS DE GOBIERNO	21.43	21.43
OTRO	14.29	0.00
<b>TOTAL</b>	<b>100.00</b>	<b>100.00</b>

La mayor parte de los egresados en 1998 se desempeña predominantemente en el sector educativo (28.57%); mientras que los egresados de la generación 2003, 39.29% en servicios bancarios, financieros y seguros.

ACTIVIDAD	1998 %	2003 %
DIRECCIÓN	7.1	3.6
COORDINACIÓN	0.0	7.1
DIRECCIÓN DE PROYECTOS	0.0	0.0
COORDINACIÓN DE PROYECTOS	14.3	3.6
DIRECCIÓN DE OBRAS	0.0	0.0
COORDINACIÓN DE OBRAS	0.0	0.0
ANÁLISIS DE SISTEMAS	0.0	3.6
PLANEACIÓN	0.0	0.0
PROGRAMACIÓN	0.0	0.0
EVALUACIÓN	0.0	0.0
SUPERVISIÓN	7.1	14.3
MANTENIMIENTO	0.0	0.0
DIAGNÓSTICO	0.0	0.0
INVESTIGACIÓN	0.0	0.0
ANÁLISIS FINANCIERO	21.4	17.9
DOCENCIA	14.3	14.3
CAPACITACIÓN	0.0	0.0
ASESORÍA ESPECIALIZADA	7.1	10.7
CONSULTORÍA	0.0	0.0
ASESORIA TÉCNICA	0.0	0.0
COMERCIALIZACIÓN	0.0	0.0
VENTAS	7.1	3.6
DESARROLLO DE PRODUCTOS	0.0	0.0
CONTROL DE CALIDAD	0.0	0.0
ATENCIÓN A PACIENTES	0.0	0.0
TRABAJO EDITORIAL	0.0	0.0
ACTIVIDADES DE ORGANIZACIÓN	7.1	7.1
ACTIVIDADES ADMINISTRATIVAS	14.3	7.1
PUBLICIDAD	0.0	0.0
ATENCIÓN A CLIENTES	0.0	7.1
<b>TOTAL</b>	<b>100.0</b>	<b>100.0</b>

Principal actividad que desempeña actualmente

Con relación a la principal actividad que desempeñan los egresados, 21.4% de la generación 1998 y 17.9% de los egresados en el 2003, realiza actividades en análisis financiero.

MEDIO	1998 %	2003 %
BOLSA DE TRABAJO UAM	0.0	0.0
BOLSA DE TRABAJO EXTERNA	0.0	0.0
ANUNCIO DE PERIÓDICO	7.1	14.3
INVITACION EXPRESA DE UNA EMPRESA O INSTITUCIÓN	14.3	3.6
RECOMENDACIÓN DE AMIGOS DE LICENCIATURA	0.0	3.6
RECOMENDACIÓN DE UN PROFESOR	0.0	7.1
RECOMENDACIÓN DE UN AMIGO O FAMILIAR	21.4	17.9
RELACIONES HECHAS EN EMPLEOS ANTERIORES	0.0	7.1
CREACIÓN DE UN NEGOCIO, DESPACHO, EMPRESA, PROPIOS	7.1	3.6
INTEGRACION A UN NEGOCIO FAMILIAR	0.0	0.0
SERVICIO SOCIAL	0.0	7.1
PRACTICAS O ESTANCIAS PROFESIONALES	0.0	0.0
AGENCIA DE COLOCACIÓN (HEAD-HUNTERS, OUTSOURCING)	7.1	0.0
INTERNET	7.1	17.9
DIFUNDÍ MI CURRÍCULUM	21.4	17.9
OTRO	14.3	0.0
<b>TOTAL</b>	<b>100.0</b>	<b>100.0</b>

### Medio principal a través del cual encontró el empleo actual

En terminos generales, los medios mas importantes a través del cual los egresados encontraron empleo fue por recomendación de un amigo o familiar y difundí mi currículum con 21.4% cada uno, para la generación 1998. En el caso de los egresados en el año 2003, recomendación de un amigo o familiar, internet y difundí mi currículum fueron las principales respuestas, 17.9% respectivamente.

Trabajos principales desde el egreso

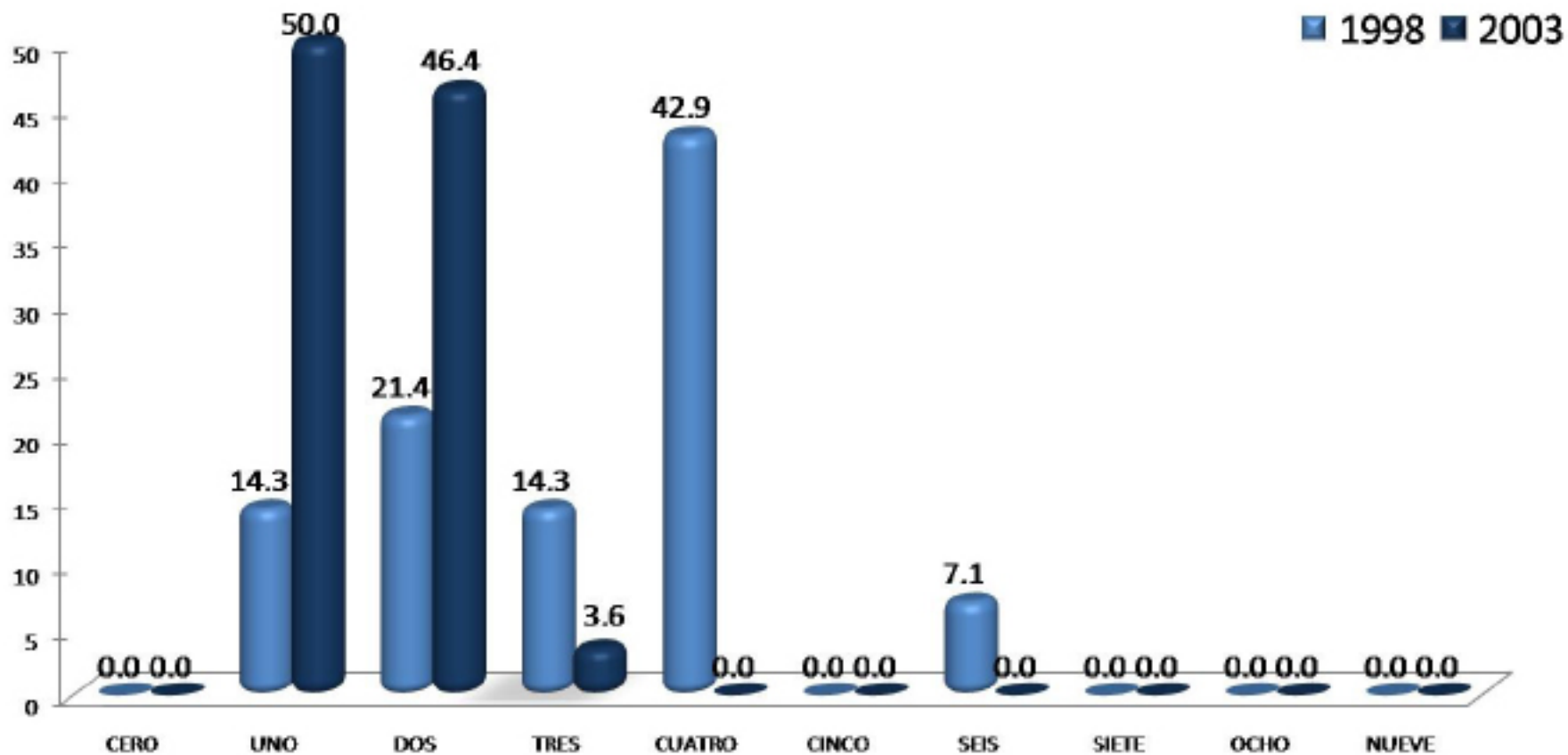

Respecto al número de trabajos que han tenido los egresados, los resultados muestran que en la generación 1998 destaca con 42.9% cuatro empleos; mientras que la generación de egreso 2003 señala como principal respuesta un empleo, 50.0%.

Además de su empleo  
¿tiene otra actividad remunerada?

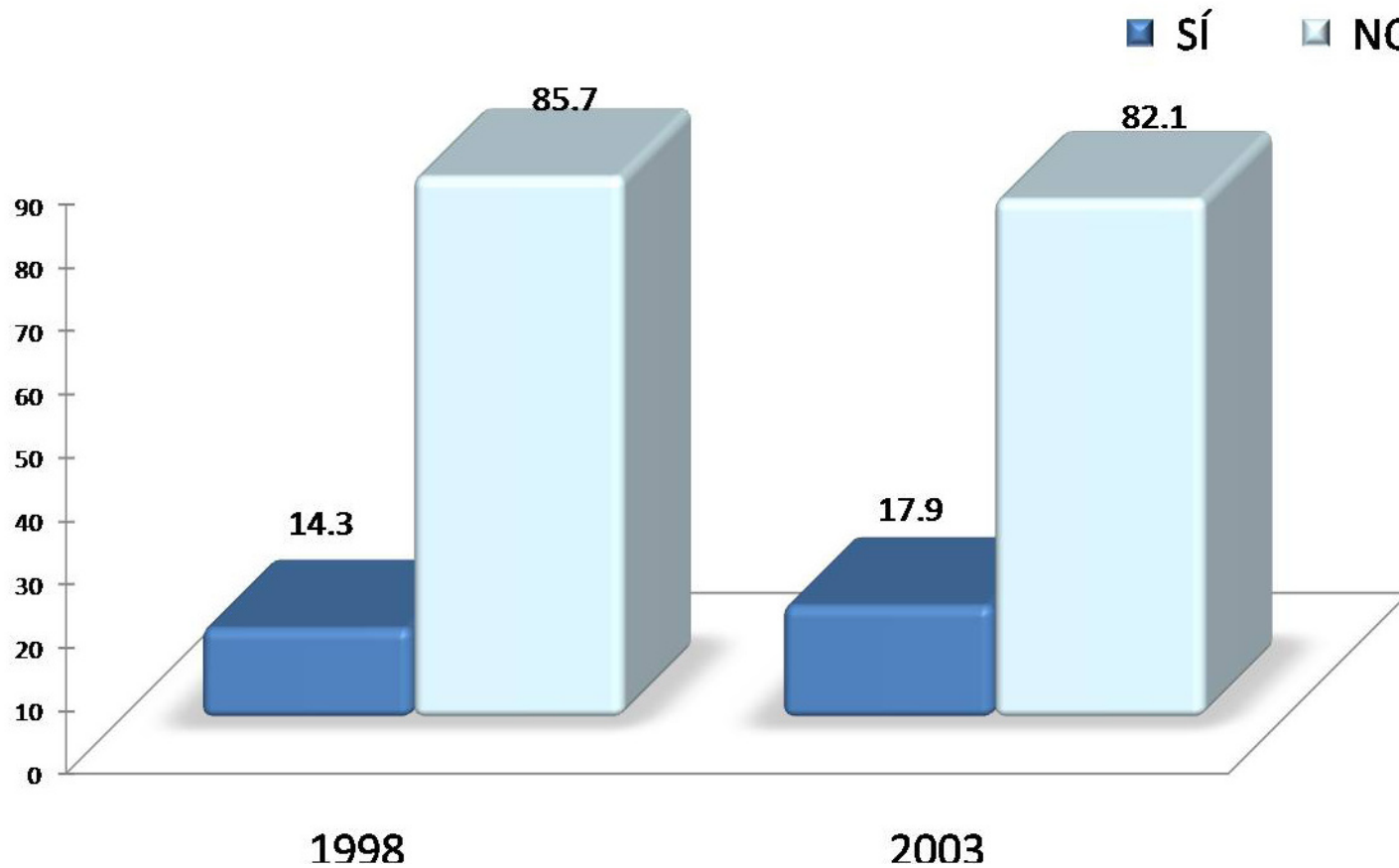

En la Licenciatura en Economía, los resultados muestran que tan sólo 14.3% de los egresados en 1998 y 17.9% de la generación 2003, sí tiene una actividad remunerada adicional a su empleo.



Esta actividad es

**1998**



En la licenciatura en Economía, en su totalidad los egresados encuestados generación 1998 realiza su actividad de tiempo parcial. Para el caso de los egresados en el 2003, la actividad adicional que realiza el 60.0% es de tiempo parcial y 40.0% por obra o proyecto determinado.

**2003**



Comparación del puesto del primer empleo con el empleo actual

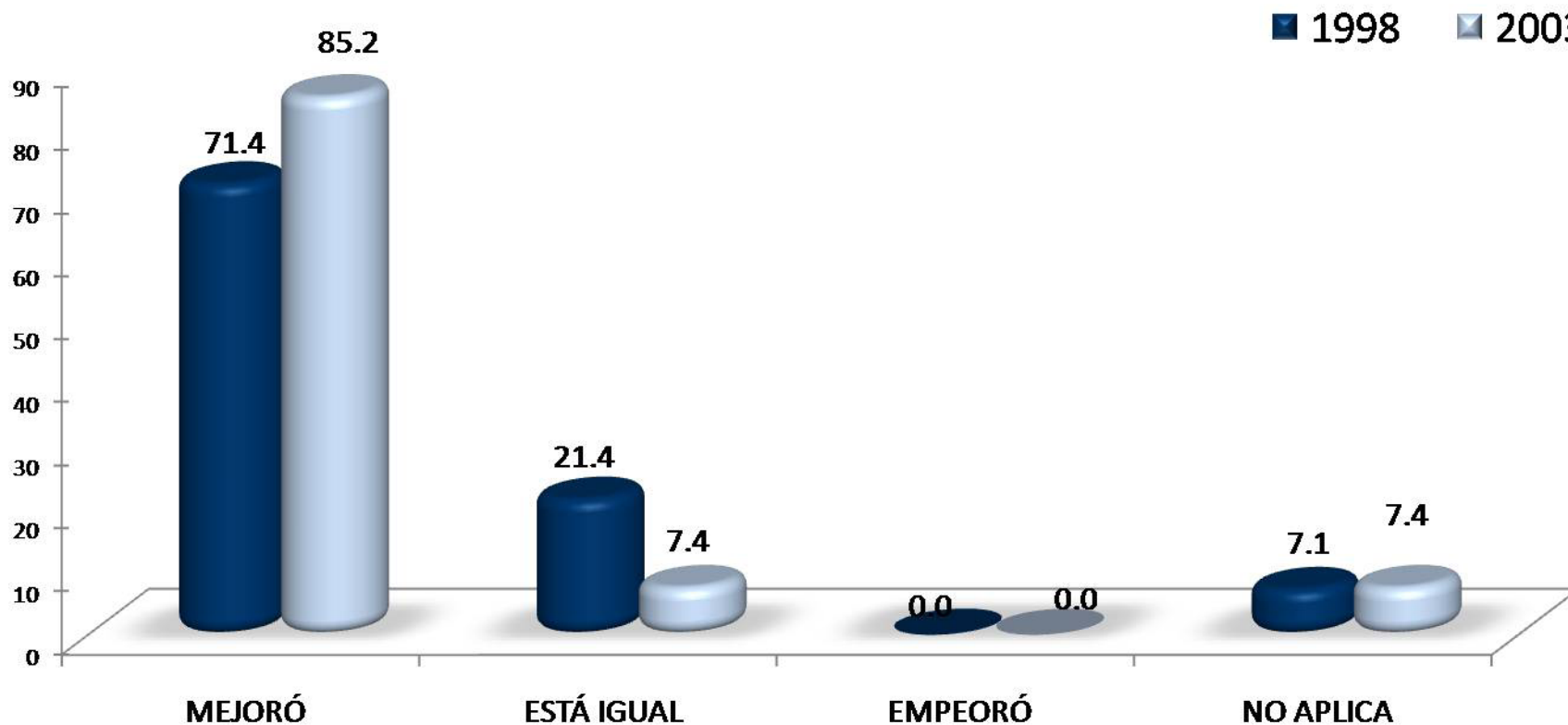

La comparación hecha por los egresados de las generaciones 1998 y 2003, respecto al puesto del primer empleo con el empleo actual, señala que es su mayoría experimentaron mejorías, 71.4% y 85.2%.

Comparación del nivel de ingreso económico al egresar, con el ingreso actual

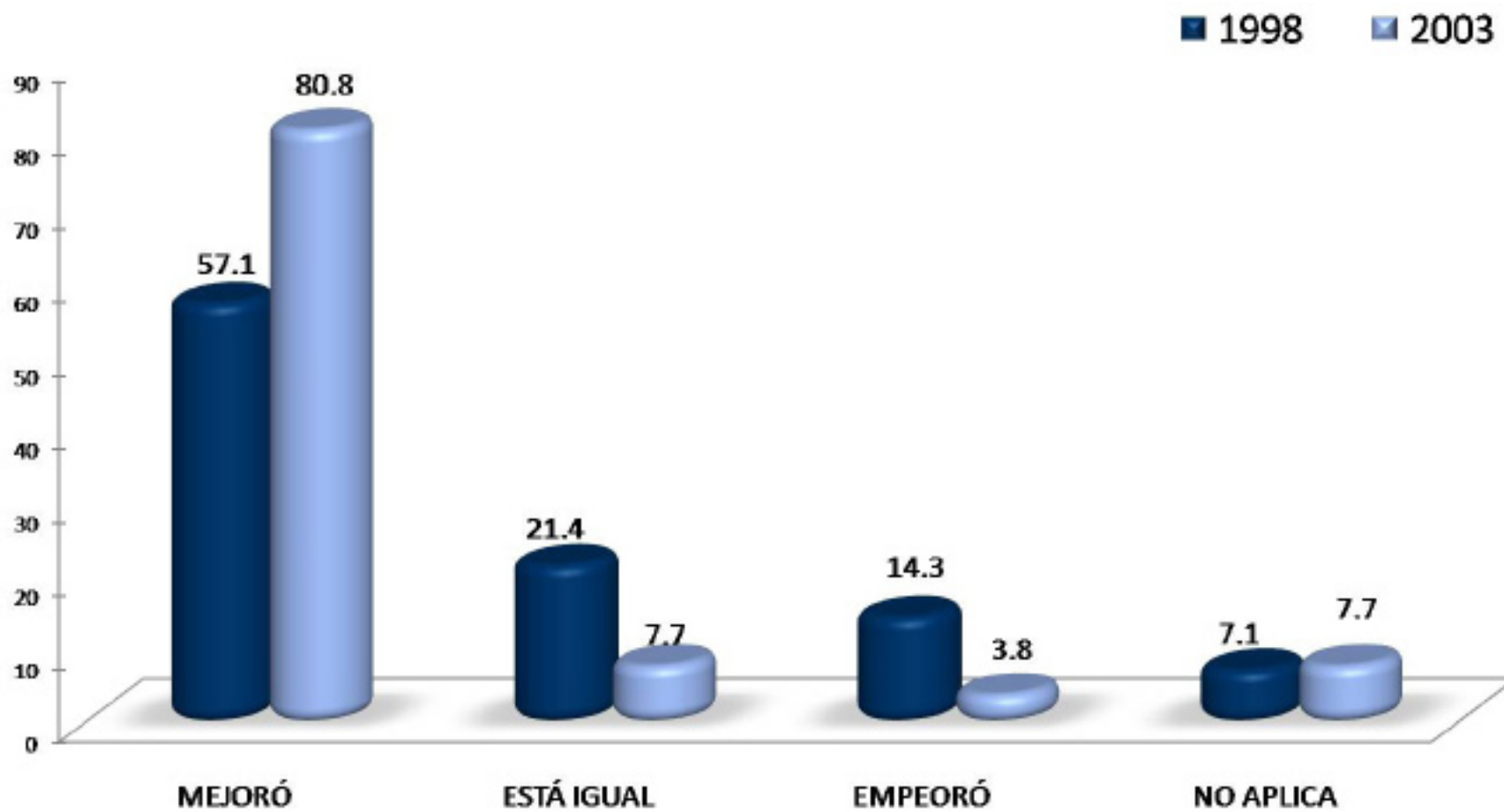

En relación a la comparación hecha por los egresados de ambas generaciones, respecto al nivel de ingreso económico al egresar, con el ingreso actual, señala que en su mayoría experimentaron mejoras, 57.1% y 80.8%.

Actualmente está buscando empleo

1998

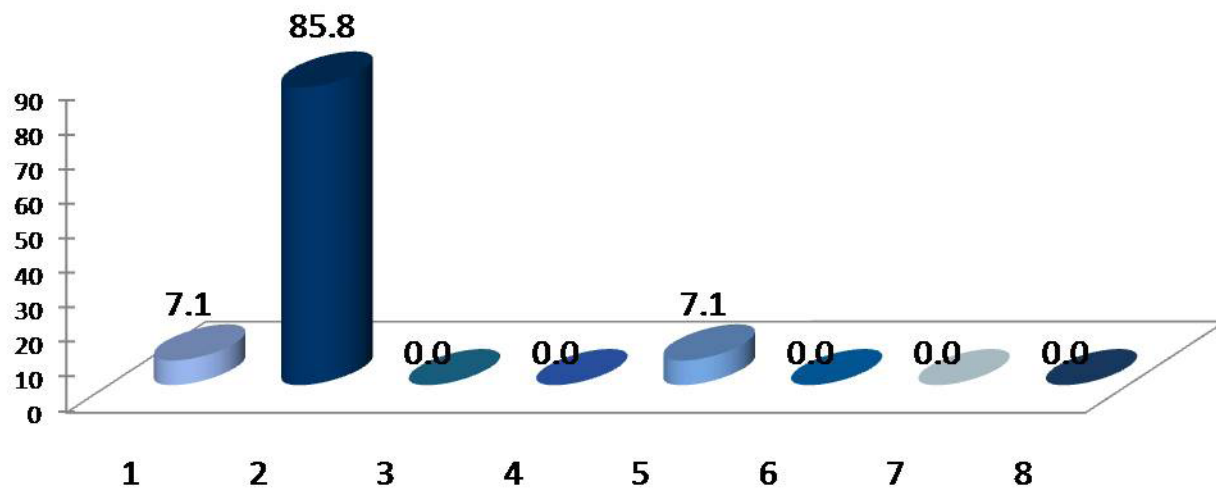

En la Licenciatura en Economía, los egresados en el año 1998, 85.8% registra que no está buscando empleo pues continúa camino en el trabajo que tiene. Para el caso de la generación 2003; 75.0% no están buscando un empleo ya que continúan camino en el empleo que tiene; significativamente sólo 21.4% de esta misma generación sí busca empleo.

- 1.-Sí
- 2.- NO, CONTINUO EN EL CAMINO EN EL EMPLEO QUE TENGO
- 3.-NO, ENCONTRÉ EMPLEO SIN BUSCAR
- 4.-NO, PORQUE DECIDÍ NO TRABAJAR
- 5.-NO, PORQUE DECIDÍ PONER MI PROPIO NEGOCIO
- 6.-NO, CONTINUO ESTUDIANDO
- 7.-NO, PORQUE ME CANSÉ DE BUSCAR EMPLEO SIN ÉXITO
- 8.-OTRO

2003

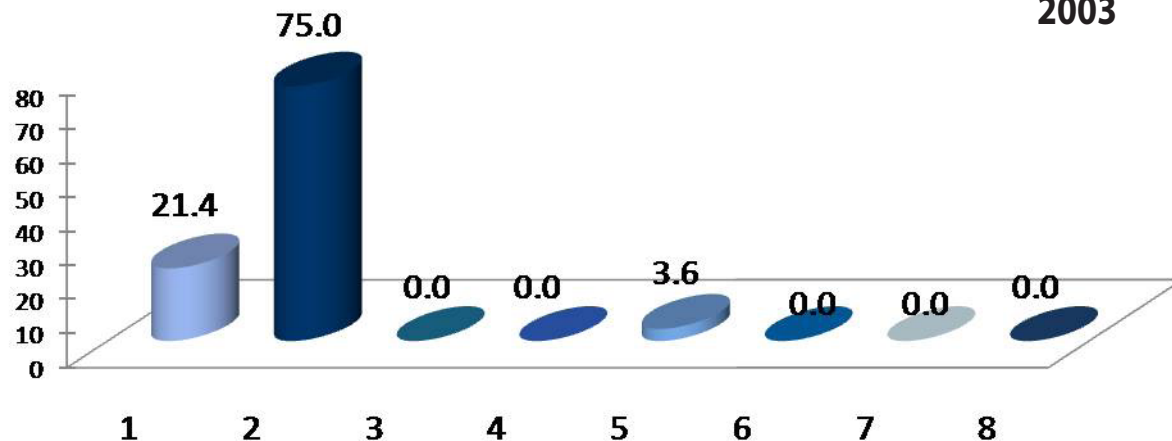

## Acciones para conseguir otro empleo

MEDIO PARA CONSEGUIR OTRO EMPLEO	1998 %	2003 %
LLENÉ UNA SOLICITUD DE EMPLEO	0.0	0.0
DIFUNDÍ MI CURRÍCULUM (INTERNET, PERIÓDICO, BOLSA DE TRABAJO, ETC.)	100.0	66.7
RECURRO A RELACIONES LABORALES PREVIAS	0.0	0.0
RECURRO A COMPAÑEROS	0.0	0.0
TENGO INTENCIONES DE HACER MI PROPIO NEGOCIO/INTEGRARME A NEGOCIO FAMILIAR	0.0	0.0
HE CONTACTADO A VARIOS EMPLEADORES	0.0	16.7
CONTACTÉ AGENCIA DE EMPLEO	0.0	0.0
RECURRO A FAMILIARES	0.0	0.0
RECURRO A PROFESORES DE LA UAM	0.0	0.0
OTRO	0.0	16.7
<b>TOTAL</b>	<b>100.0</b>	<b>100.0</b>

El total de egresados encuestados generación 1998, mencionó como principal medio para conseguir empleo el difundir su currículum vía internet, periódico, bolsa de trabajo; a esta respuesta se suman 66.7% de los egresados en el año 2003.

### Razón más importante por la que no trabaja actualmente

RAZÓN	1998 %	2003 %
NO ENCONTRE TRABAJO POR QUE NO ENCONTRÉ, PERO SIGO BUSCANDO	0.0	25.0
NO TENGO TRABAJO POR QUE NO ENCONTRÉ, Y YA NO BUSCO	0.0	0.0
ESTOY POR INCORPORARME A UN TRABAJO	0.0	0.0
NO TENGO TRABAJO POR QUE DECIDÍ CONTINUAR ESTUDIANDO	0.0	25.0
NO NECESITO TRABAJAR	0.0	0.0
NO TENGO TRABAJO POR RAZONES DE SALUD	0.0	0.0
NO TENGO TRABAJO POR QUE NO LO HE BUSCADO	0.0	0.0
DESPIDO	0.0	0.0
RENUNCIA VOLUNTARIA	40.0	0.0
OTRO	60.0	50.0
<b>TOTAL</b>	<b>100.0</b>	<b>100.0</b>

Un porcentaje alto (60.0% y 50.0%) de ambas generaciones señala otras razones por la que no encuentra trabajo las cuales no especifica, algunas de las razones más importantes por las que el 40.0% de los egresados en 1998 no trabajan actualmente fue por renuncia voluntaria, en tanto que para la generación 2003 no encontré trabajo, pero sigo buscando y no tengo trabajo porque decidí continuar estudiando, se distinguen con el 25.0% respectivamente.

### III) Trayectoria y Ubicación en el Mercado Laboral

#### **Búsqueda de trabajo en el período inmediatamente posterior al egreso de la licenciatura**

- Tenía empleo al concluir sus estudios
- Buscó trabajo activamente al concluir sus estudios
- Tiempo que le llevó conseguir empleo al egresar
- Demora y/o dificultades para conseguir empleo al egresar
- Principal medio a través del cual encontró empleo al concluir sus estudios
- Factores que influyeron en la obtención del empleo al egresar

Tenía empleo al concluir sus estudios

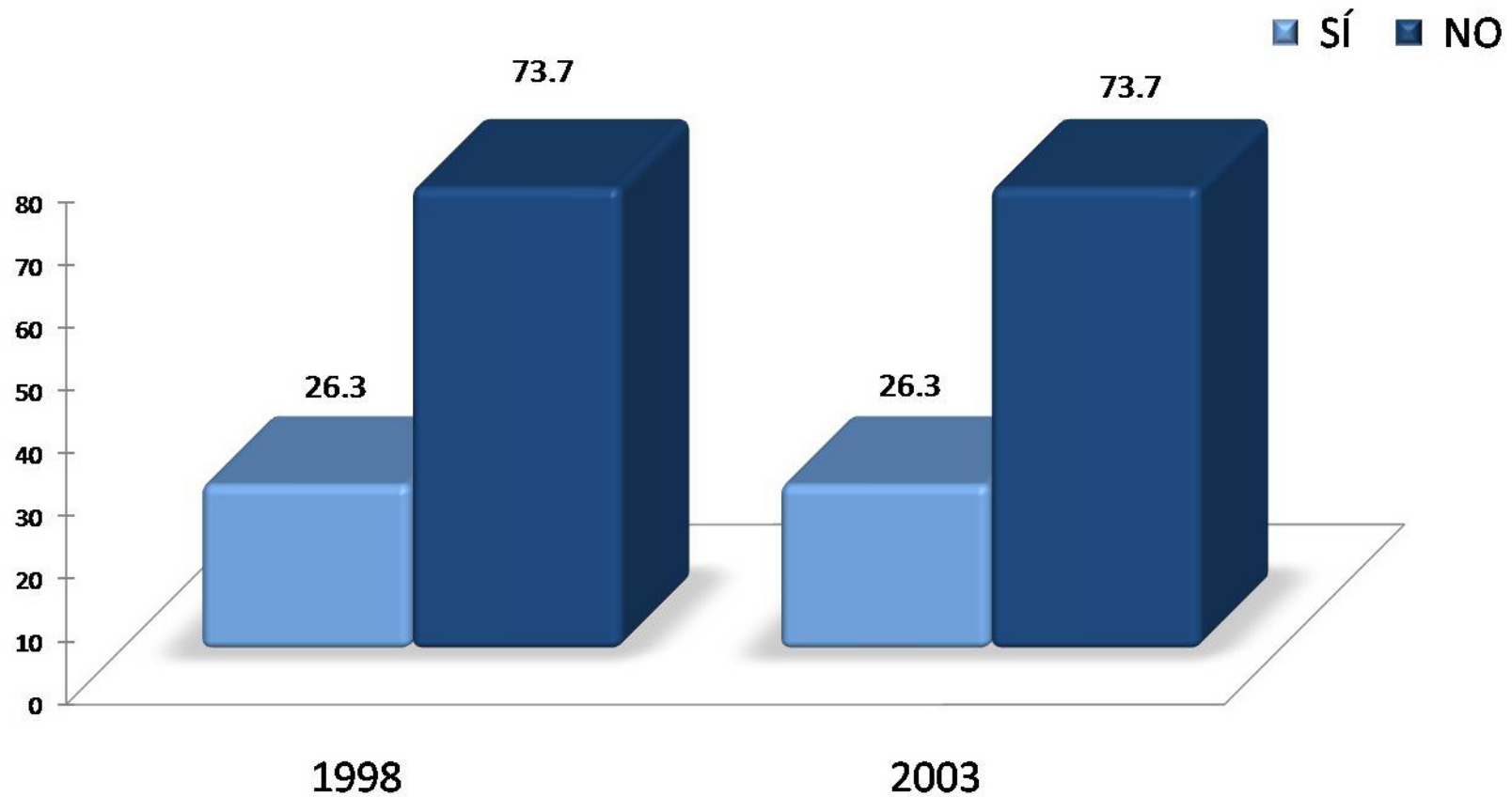

Los egresados de las generaciones bajo estudio señalan que no tenía un empleo al concluir sus estudios de licenciatura, (73.7% respectivamente).



Buscó trabajo activamente  
al concluir sus estudios

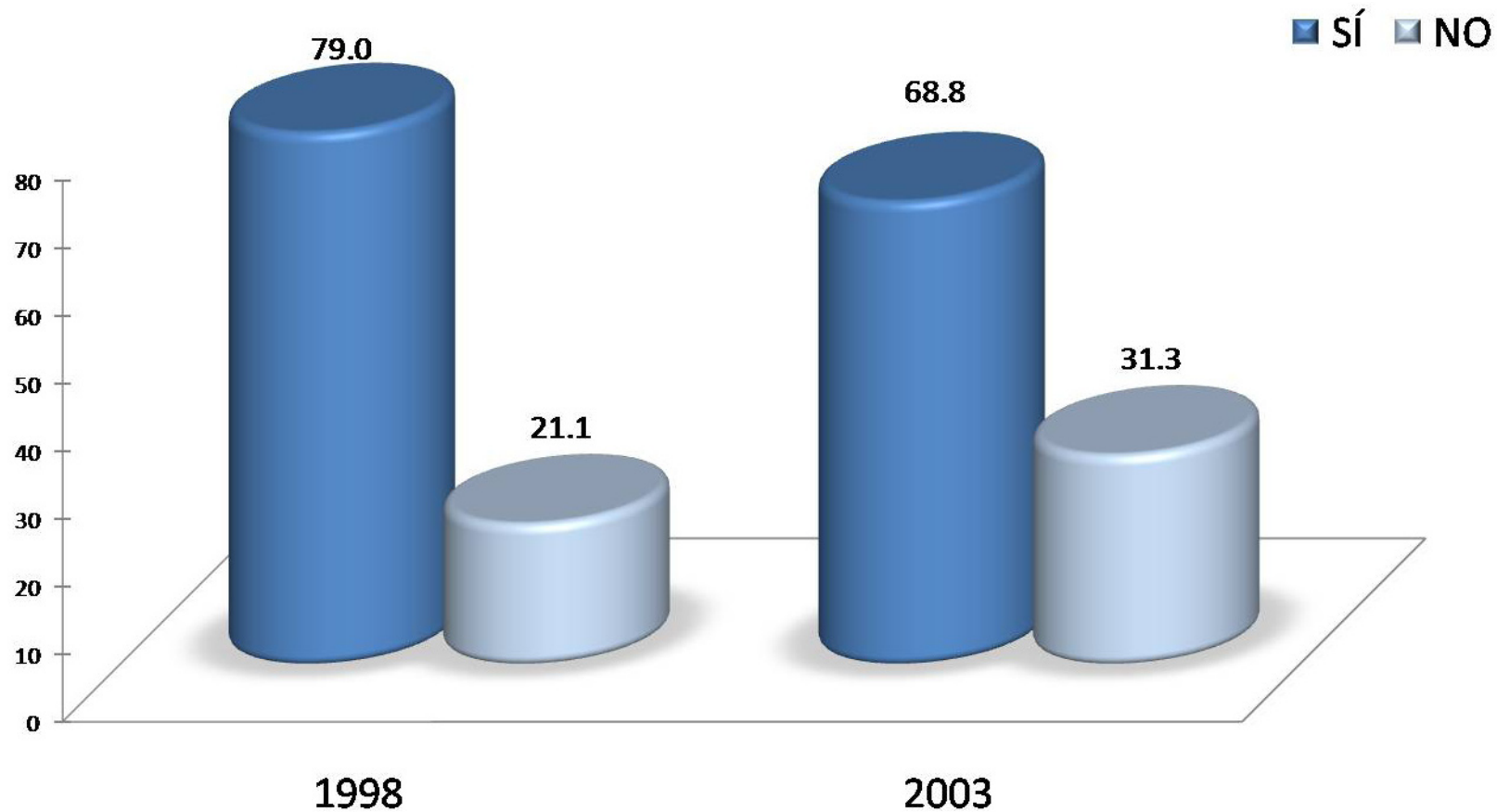

En la Licenciatura de Economía, la mayoría de los egresados buscó activamente trabajo al concluir la licenciatura, los porcentajes que destacan son: 79.0% en la generación de 1998 y 68.8% para los egresados en el 2003.

Tiempo que le llevó conseguir empleo al egresar

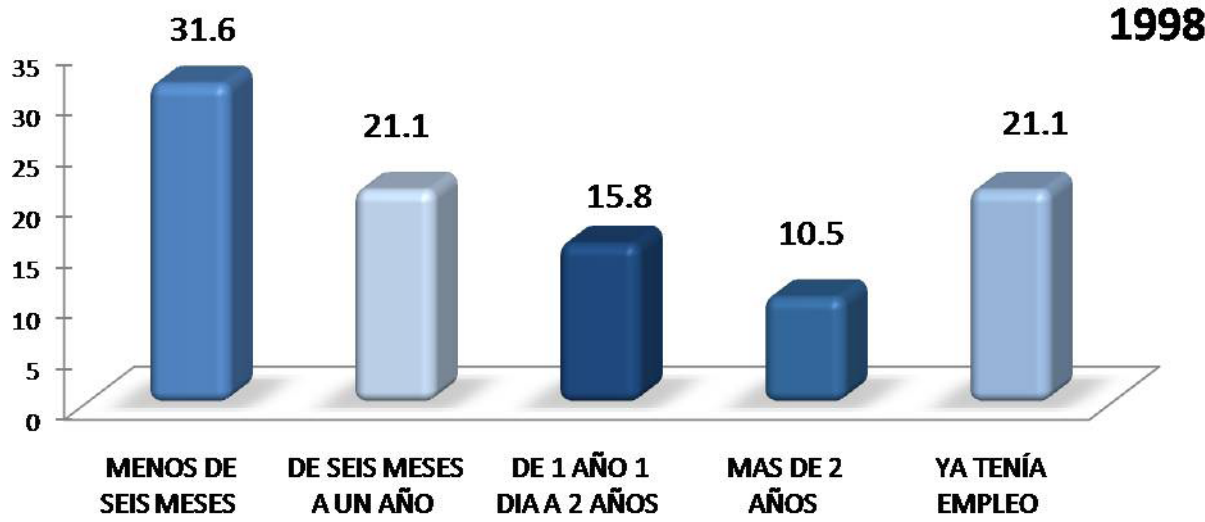

En lo referente al tiempo que le llevó conseguir empleo, para la generación de egreso 1998 y 2003, destaca como principal respuesta menos de seis meses con 31.6% y 41.9%.

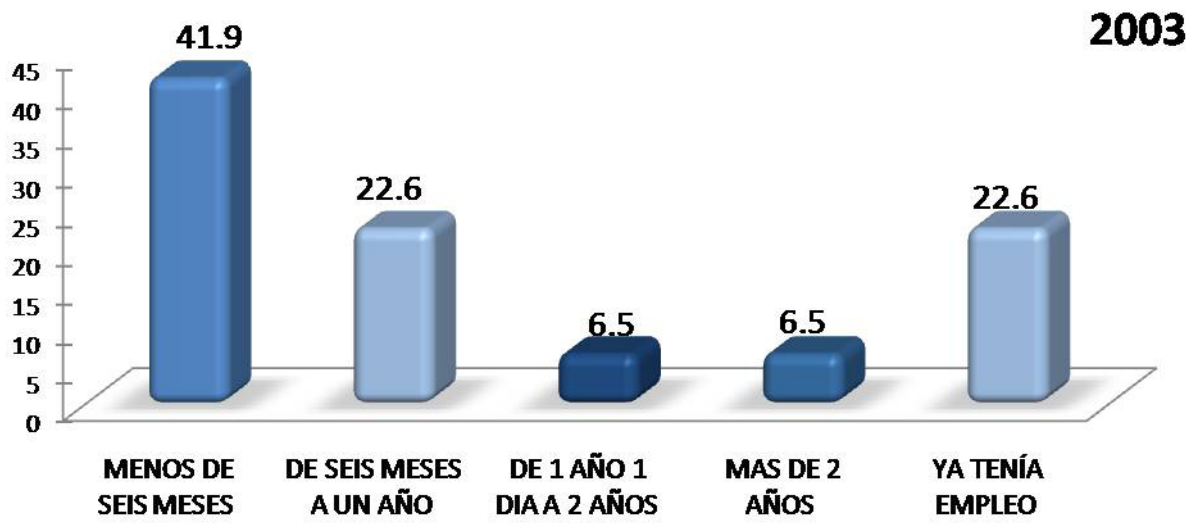

Demora y/o dificultades para conseguir empleo al egresar

DEMORA AL CONSEGUIR EMPLEO	1998 %	2003 %
ESCASA EXPERIENCIA LABORAL	60.0	25.0
LA CARRERA ES POCO CONOCIDA	0.0	0.0
SU SITUACION PERSONAL SE LO DIFICULTÓ	20.0	0.0
TENIA OFERTAS DE TRABAJO POCO ATRACTIVAS	0.0	0.0
NO HAY SUFICIENTES EMPLEOS	20.0	25.0
PERFIL SOLICITADO	0.0	25.0
OTRO	0.0	25.0
<b>TOTAL</b>	<b>100.0</b>	<b>100.0</b>

La principal dificultad que los egresados de la generación 1998 presento para encontrar empleo fue la escasa experiencia laboral con 60.0%. En el caso de los egresados en el año 2003 la mayoría mencionó que la demora se debió a la escasa experiencia laboral, no hay suficientes empleos, perfil solicitado y otro no especificado con 25.0% cada uno.

## Principal medio a través del cual encontró empleo al concluir sus estudios

MEDIO	1998 %	2003 %
BOLSA DE TRABAJO UAM	0.0	0.0
BOLSA DE TRABAJO EXTERNA	11.1	0.0
ANUNCIO DE PERIÓDICO	22.2	21.1
INVITACION EXPRESA DE UNA EMPRESA O INSTITUCIÓN	0.0	0.0
RECOMENDACIÓN DE AMIGOS DE LICENCIATURA	0.0	5.3
RECOMENDACIÓN DE UN PROFESOR	0.0	5.3
RECOMENDACIÓN DE UN AMIGO O FAMILIAR	44.4	10.5
RELACIONES HECHAS EN EMPLEOS ANTERIORES	0.0	10.5
CREACIÓN DE UN NEGOCIO, DESPACHO, EMPRESA, PROPIOS	0.0	0.0
INTEGRACION A UN NEGOCIO FAMILIAR	0.0	0.0
SERVICIO SOCIAL	11.1	10.5
PRACTICAS O ESTANCIAS PROFESIONALES	0.0	0.0
AGENCIA DE COLOCACIÓN (HEAD-HUNTERS, OUTSOURCING)	0.0	0.0
INTERNET	0.0	26.3
DIFUNDÍ MI CURRÍCULUM	11.1	10.5
OTRO	0.0	0.0
<b>TOTAL</b>	<b>100.0</b>	<b>100.0</b>

Los principales medios a través del cual los egresados de la generación 1998 encontraron empleo fue por recomendación de un amigo o familiar 44.4%; en tanto que para la generación de egreso 2003, 26.3% señala que el principal medio fue vía internet.

## Factores que influyeron en la obtención del empleo al egresar

Para el caso de los egresados en 1998 destaca que facilitó la obtención del empleo las habilidades tales como idiomas, computación, conocimientos especializados 84.2%, seguido por aprobar los exámenes de selección con 77.8%. Por el contrario, la principal dificultad que enfrentaron los egresados para encontrar empleo fue la experiencia laboral previa con 33.3%.

GENERACIÓN 1998 ORGANIZACIÓN Y ADMINISTRACIÓN ACADÉMICA	FACILITÓ %	INFLUYÓ POCO %	DIFICULTÓ %
a) El prestigio de la UAM	26.3	57.9	15.8
b) La buena aceptación de la carrera en el mercado laboral	31.6	47.4	21.1
c) La coincidencia de la carrera con las necesidades de la empresa/institución	52.6	42.1	5.3
d) La experiencia laboral previa	16.7	50.0	33.3
e) La edad	52.6	36.8	10.5
f) El género	42.1	52.6	5.3
g) Estado civil	31.6	63.2	5.3
h) Habilidades tales como idiomas, computación, conocimientos especializados	84.2	10.5	5.3
i) Disponibilidad para viajar, horarios y/o cambios de residencia	73.7	21.1	5.3
j) Tener título de licenciatura	72.2	27.8	0.0
k) Aprobar los exámenes de selección	77.8	22.2	0.0
l) Pasar una entrevista formal	72.2	27.8	0.0
<b>TOTAL</b>		100.0	

## Factores que influyeron en la obtención del empleo al egresar

Los egresados en el año 2003 destacan que facilitó la obtención del empleo, pasar una entrevista formal 80.8%, seguido por tener título de licenciatura y aprobar los exámenes de selección. Por el contrario, las principales dificultades que enfrentaron los egresados para encontrar empleo fueron: la experiencia laboral previa, la edad y el estado civil con 11.5% respectivamente.

GENERACIÓN 2003 ORGANIZACIÓN Y ADMINISTRACIÓN ACADEMICA	FACILITÓ %	INFLUYÓ POCO %	DIFICULTÓ %
a) El prestigio de la UAM	64.3	32.1	3.6
b) La buena aceptación de la carrera en el mercado laboral	55.6	37.0	7.4
c) La coincidencia de la carrera con las necesidades de la empresa/institución	66.7	33.3	0.0
d) La experiencia laboral previa	50.0	38.5	11.5
e) La edad	38.5	50.0	11.5
f) El género	34.6	61.5	3.8
g) Estado civil	42.3	46.2	11.5
h) Habilidades tales como idiomas, computación, conocimientos especializados	65.4	34.6	0.0
i) Disponibilidad para viajar, horarios y/o cambios de residencia	53.8	42.3	3.8
j) Tener título de licenciatura	69.2	26.9	3.8
k) Aprobar los exámenes de selección	69.2	26.9	3.8
l) Pasar una entrevista formal	80.8	15.4	3.8
<b>TOTAL</b>			

### III) Trayectoria y Ubicación en el Mercado Laboral

#### **Características del empleo inmediato al egreso de la licenciatura**

- En este trabajo era
- Puesto inicial que ocupó al egresar
- Tipo de contratación al egreso
- Régimen jurídico de la empresa/institución al egreso
- Ingreso mensual neto del empleo inmediato al egreso
- Coincidencia de actividad laboral inmediata al egreso con estudios
- Razón más importante por la que no trabajaba al egresar

En este trabajo era:

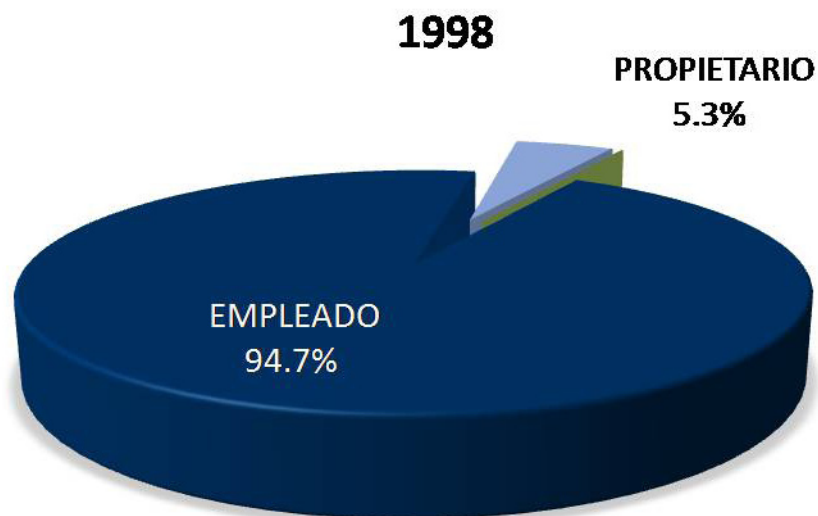

En cuanto a la plaza laboral que desempeña la mayoría de los egresados en 1998 (94.7%) reporto ser empleado; asimismo el 88.5% de los egresados generación 2003 señaló ser empleado.

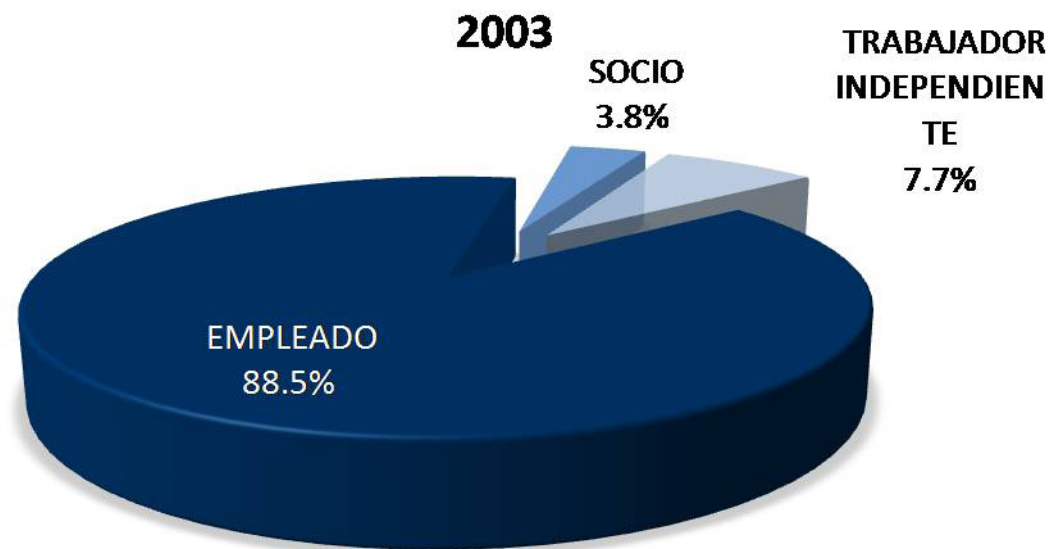



Puesto inicial que ocupaba al egresar

PUESTO	1998 %	2003 %
DIRECTOR GENERAL	0.0	0.0
DUEÑO O SOCIO DE UNA EMPRESA, DESPACHO, RANCHO	5.3	0.0
PROFESIONAL INDEPENDIENTE	0.0	3.8
GERENTE/DIRECTOR DE ÁREA	0.0	3.8
COORDINADOR	0.0	3.8
SUBGERENTE/SUBDIRECTOR DE ÁREA	5.3	0.0
JEFE DE DEPARTAMENTO	5.3	0.0
EJECUTIVO DE CUENTA	0.0	7.7
JEFE DE OFICINA/SECCIÓN/ÁREA	0.0	0.0
EMPLEADO PROFESIONAL SUPERIOR	5.3	7.7
ANALISTA ESPECIALIZADO	31.6	3.8
VENDEDOR EN ESTABLECIMIENTO	0.0	3.8
ASISTENTE	10.5	11.5
AYUDANTE	0.0	7.7
POR CUENTA PROPIA NO PROFESIONAL	0.0	0.0
EMPLEADO NO PROFESIONAL	0.0	0.0
AUXILIAR	5.3	0.0
OTRO	21.1	26.9
<b>TOTAL</b>	<b>100.0</b>	<b>100.0</b>

EL principal puesto que desempeño el 31.6% de los egresados en 1998 fue analista especializado; en el caso de la generación 2003 26.9% mencionó otro no especificado, seguido por empleado profesional con 19.2%.

Tipo de contratación al egresar

1998



2003

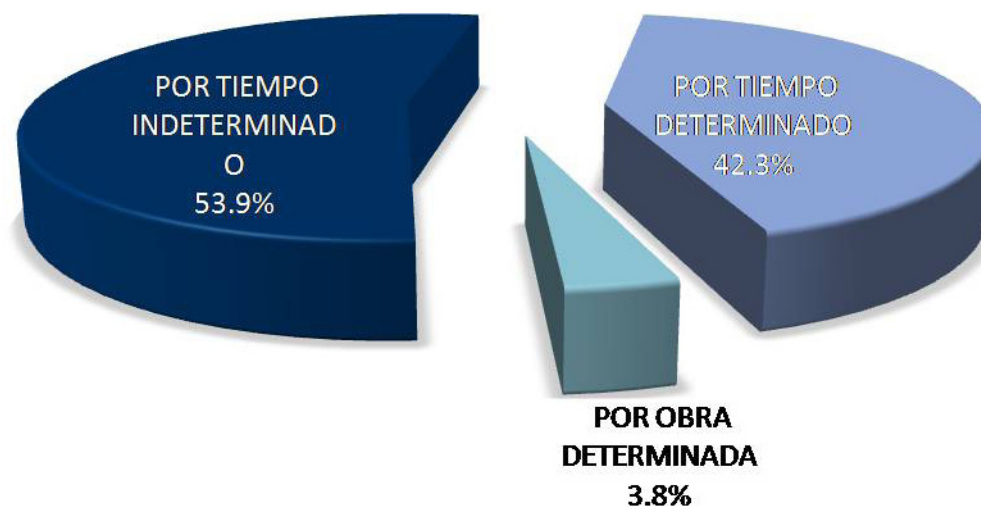

Con respecto al tipo de contratación, la generación 1998 y 2003 al egreso de su licenciatura fue contratada principalmente por tiempo indeterminado, (71.2% y 53.9%).

Régimen Jurídico de la empresa/institución al egreso

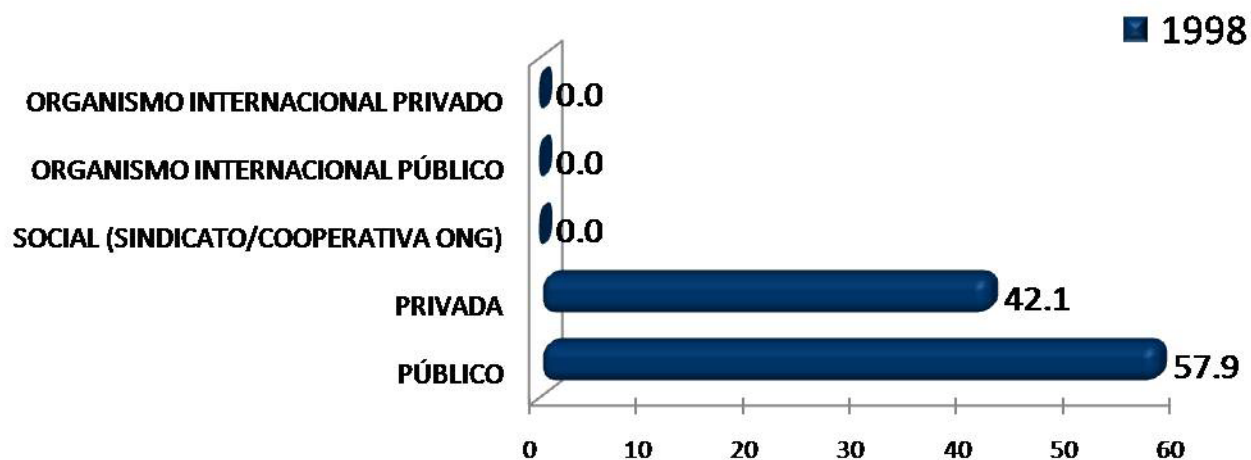

Con relación al Régimen Jurídico de la empresa en la que laboró al egreso de la licenciatura, predomina en la generación de egreso 1998 público con 57.9%; mientras que los egresados del 2003 se desempeñaron en empresas de carácter privado, 76.9%.

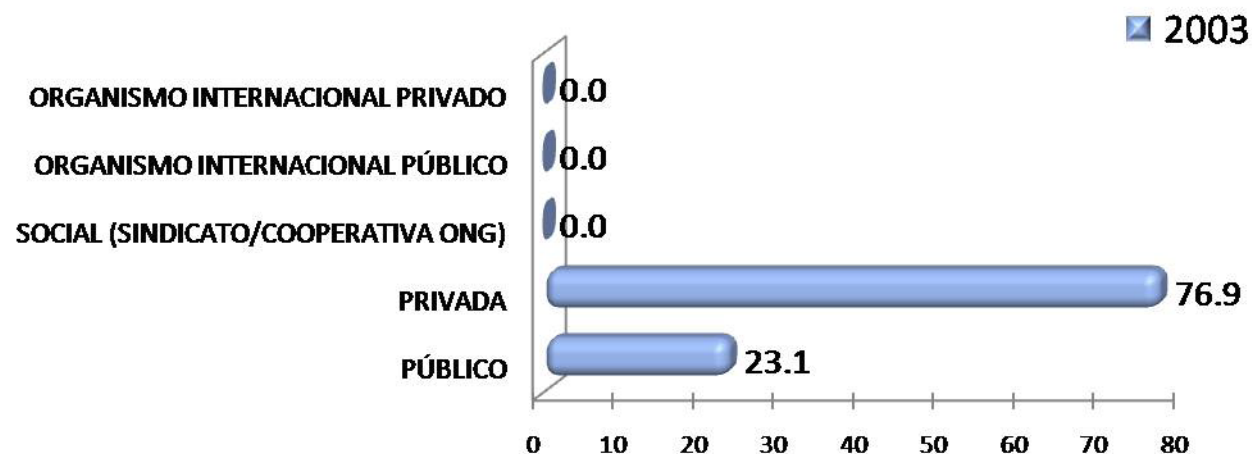

Ingreso mensual neto del empleo inmediato al egreso

INGRESOS (\$)	1998 %	2003 %
Hasta \$ 4,999.00	42.11	60.87
De \$ 5,000.00 a \$ 9,999.00	36.84	26.09
De \$ 10,000.00 a \$ 14,999.00	0.00	8.70
De \$ 15,000.00 a \$ 19,999.00	10.53	0.00
De \$ 20,000.00 a \$ 24,999.00	0.00	4.35
De \$ 25,000.00 a \$ 29,999.00	0.00	0.00
De \$ 30,000.00 a \$ 34,999.00	5.26	0.00
De \$ 35,000.00 a \$ 39,999.00	0.00	0.00
De \$ 40,000.00 a \$ 44,999.00	0.00	0.00
De \$ 45,000.00 a \$ 49,999.00	0.00	0.00
Igual o mayor a \$ 50,000.00	5.26	0.00
<b>TOTAL</b>	<b>100.00</b>	<b>100.00</b>

En lo referente al ingreso percibido del empleo inmediato al egreso de la licenciatura, los egresados de la generación 1998 y 2003 declaró que se encontraba en 4,999.00 pesos mensuales, con 42.11% y 60.87%.

Coincidencia de la actividad laboral inmediata al egreso, con los estudios

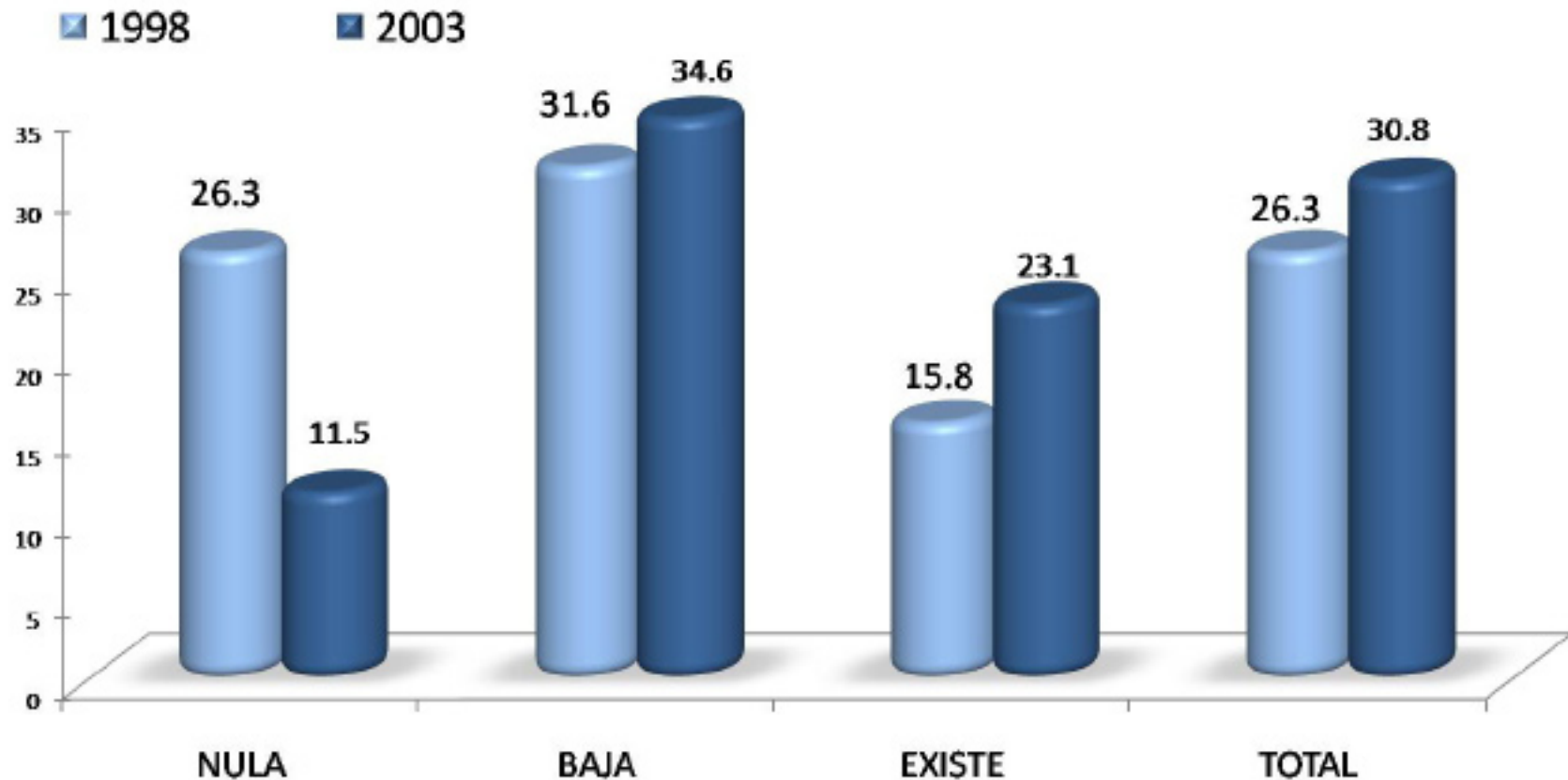

En cuanto a resultados obtenidos por los egresados de la generación 1998 y 2003, destaca con 31.6% y 34.6% que su actividad laboral tenía baja coincidencia con sus estudios de licenciatura.

Razón más importante por la que no trabaja al egresar

RAZÓN	1998 %	2003 %
NO TUVE TRABAJO PORQUE NO ENCONTRÉ, PERO SEGUÍ BUSCANDO	50.0	25.0
NO TUVE TRABAJO PORQUE NO ENCONTRÉ Y YA NO BUSQUE	25.0	0.0
ESTABA POR INCORPORARME A UN TRABAJO	0.0	0.0
NO TUVE TRABAJO PORQUE DECIDÍ CONTINUAR ESTUDIANDO	25.0	25.0
NO NECESITABA TRABAJAR	0.0	0.0
NO TUVE TRABAJO POR RAZONES DE SALUD	0.0	0.0
NO TUVE TRABAJO POR QUE NO LO BUSQUÉ	0.0	25.0
POR LIBERACIÓN DE SERVICIO SOCIAL	0.0	0.0
OTRA	0.0	25.0
<b>TOTAL</b>	<b>100.0</b>	<b>100.0</b>

En relación a la razón más importante por la que no trabajo al egresar, destaca en la generación 1998 con 50.0%, no tuve trabajo porque no encontré pero seguí buscando; en tanto que para la generación de egreso 2003, no tuve trabajo porque decidí continua estudiando y no tuve trabajo por que no lo busqué, se distinguen con 25.0% cada uno.

## III) Trayectoria y Ubicación en el Mercado Laboral

### **Empleo durante el último año de la licenciatura**

- Trabajó durante sus estudios de licenciatura.
- Momento en el que trabajó durante su licenciatura.
- Coincidencia del trabajo en la licenciatura con los estudios.

Trabajó durante sus estudios de licenciatura

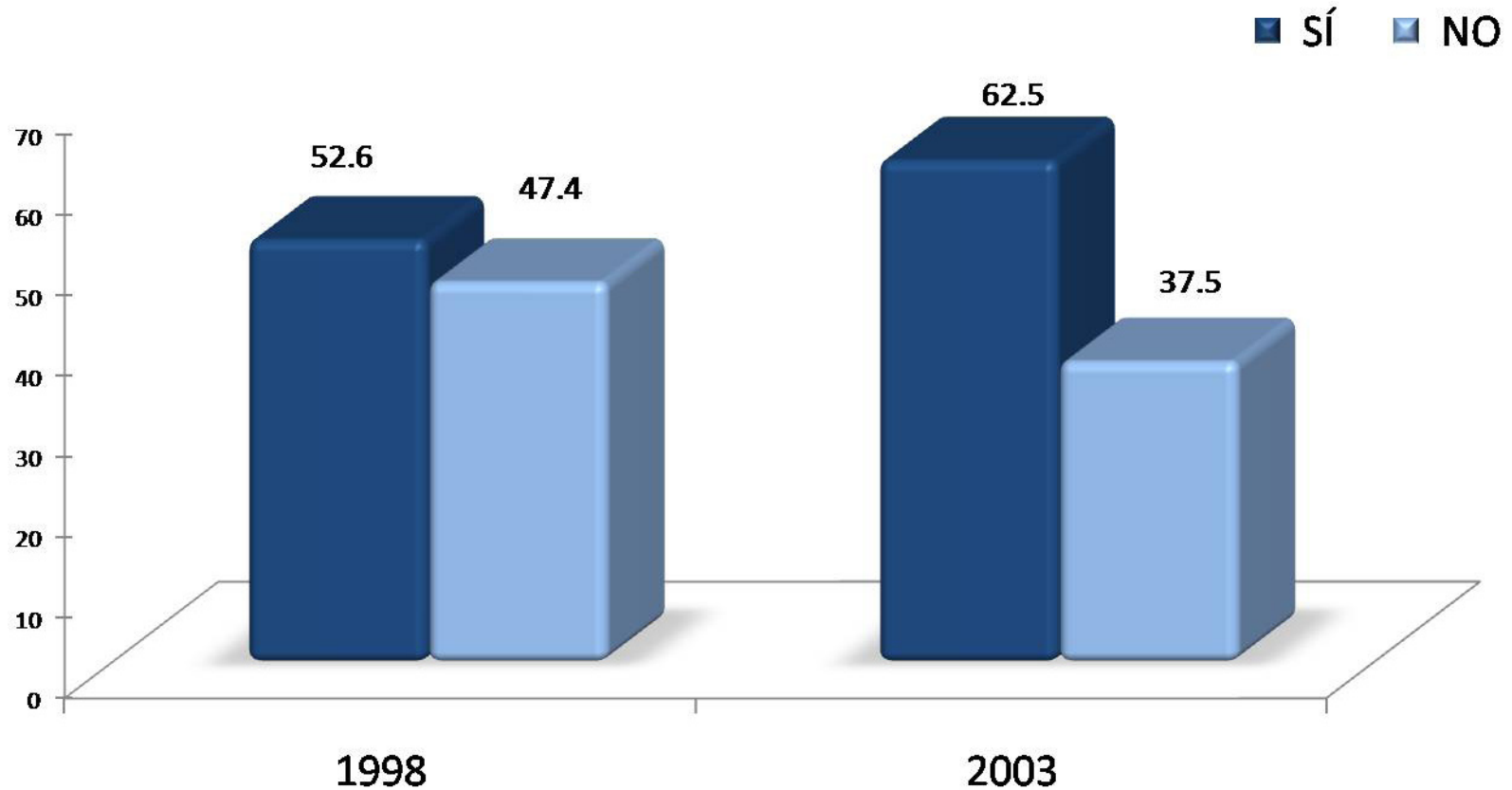

En la licenciatura en Economía, la mayoría de los egresados en 1998, 52.6% y 62.5% de la generación 2003, trabajó durante sus estudios de licenciatura.



Momento en el que trabajó durante su licenciatura

■ 1998

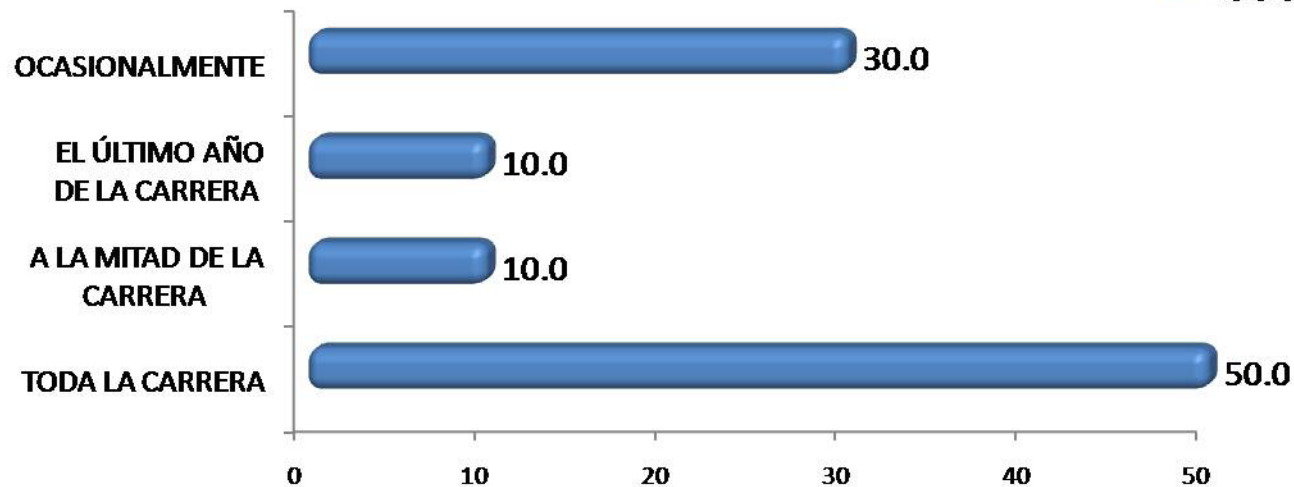

Con relación al momento en que trabajó durante su licenciatura, destaca en ambas generaciones toda la carrera, 50.0% y 45.0%.

■ 2003

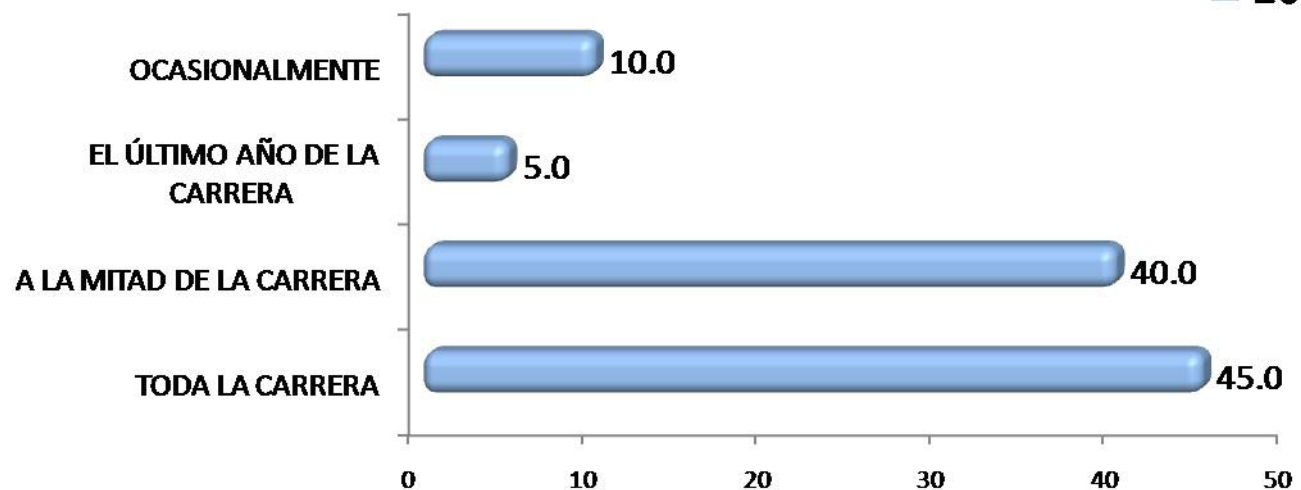

Coincidencia del trabajo en la licenciatura con los estudios

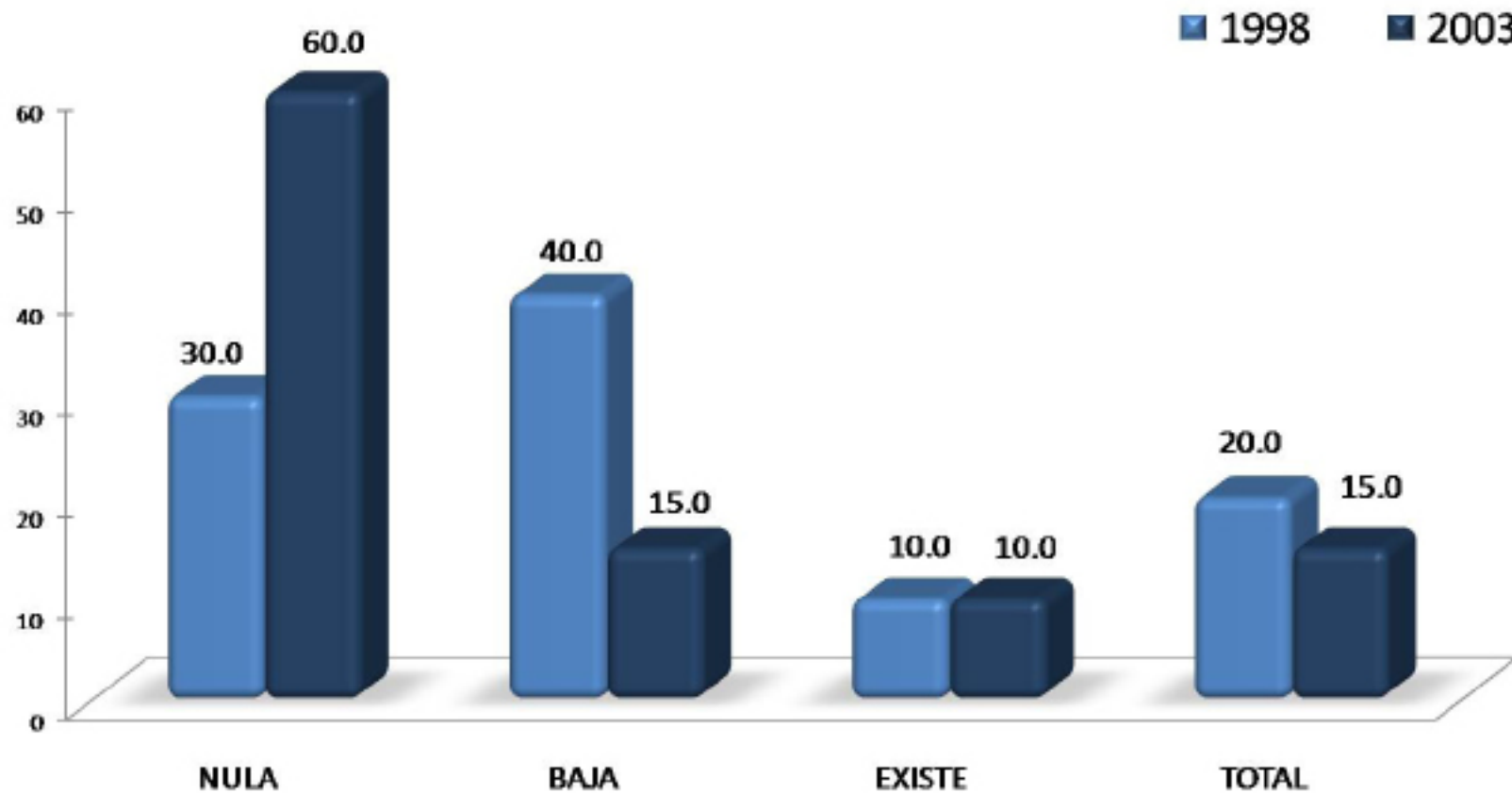

Con respecto a la coincidencia del trabajo desempeñado durante la licenciatura, 60.0% de los egresados en 1998 manifestó nula coincidencia; mientras que 40.0% de la generación 2003 señaló baja coincidencia.

#### IV) Grado de satisfacción con su desempeño profesional

#### IV) Grado de satisfacción con su desempeño profesional

#### Grado de satisfacción con su desempeño profesional

GENERACIÓN	NADA	POCO	SATISFECHO	TOTALMENTE
1998	%	%	%	%
Satisfecho				
a) La puesta en práctica de los conocimientos adquiridos en licenciatura	5.3	15.8	47.4	31.6
b) La posibilidad de realizar ideas propias	0.0	15.8	36.8	47.4
c) El reconocimiento profesional alcanzado	5.3	10.5	52.6	31.6
d) El trabajo en equipo	10.5	10.5	42.1	36.8
e) La posibilidad de coordinar un equipo de trabajo	0.0	15.8	47.4	36.8
f) La posibilidad de responder a problemas de trabajo	0.0	5.3	52.6	42.1
g) El contenido del trabajo/actividad	0.0	10.5	47.4	42.1
h) El ambiente de trabajo	0.0	15.8	68.4	15.8
i) El salario (ingresos y prestaciones)	0.0	47.4	31.6	21.1
j) La posición jerárquica alcanzada	0.0	10.5	68.4	21.1
k) La posibilidad de responder a problemas de relevancia social	5.3	0.0	63.2	31.6
Total/ Promedios:	<b>2.4</b>	<b>14.4</b>	<b>50.7</b>	<b>32.5</b>
<b>TOTAL</b>			<b>100.0</b>	

GENERACIÓN	NADA	POCO	SATISFECHO	TOTALMENTE
2003	%	%	%	%
Satisfecho				
a) La puesta en práctica de los conocimientos adquiridos en licenciatura	12.9	22.6	48.4	16.1
b) La posibilidad de realizar ideas propias	0.0	12.9	64.5	22.6
c) El reconocimiento profesional alcanzado	6.5	12.9	58.1	22.6
d) El trabajo en equipo	6.5	12.9	38.7	41.9
e) La posibilidad de coordinar un equipo de trabajo	0.0	6.5	54.8	38.7
f) La posibilidad de responder a problemas de trabajo	0.0	0.0	67.7	32.3
g) El contenido del trabajo/actividad	3.2	19.4	54.8	22.6
h) El ambiente de trabajo	0.0	16.1	74.2	9.7
i) El salario (ingresos y prestaciones)	9.7	41.9	45.2	3.2
j) La posición jerárquica alcanzada	3.2	38.7	48.4	9.7
k) La posibilidad de responder a problemas de relevancia social	3.2	19.4	51.6	25.8
Total/ Promedios:	<b>4.1</b>	<b>18.5</b>	<b>55.1</b>	<b>22.3</b>
<b>TOTAL</b>			<b>100.0</b>	

En la Unidad Xochimilco, los egresados en 1998 manifestaron estar totalmente satisfechos con la posibilidad de realizar ideas propias 47.4%; mientras que en la generación 2003 se encuentran totalmente satisfechos con el trabajo en equipo 41.9%.

V) Exigencias en desempeño profesional  
cotidiano del trabajo actual

Exigencias en desempeño profesional cotidiano del trabajo actual

GENERACIÓN	NINGUNA EXIGENCIA	POCA EXIGENCIA	EXIGENCIA	MUCHA EXIGENCIA
1998	%	%	%	%
Aspectos				
1) Conocimientos generales de la disciplina	0.0	11.1	55.6	33.3
2) Conocimientos especializados	5.6	5.6	55.6	33.3
3) Conocimientos inter y multidisciplinarios	0.0	22.2	44.4	33.3
4) Conocimiento de lenguas extranjeras	22.2	33.3	16.7	27.8
5) Habilidades para el manejo de paquetes computacionales	5.6	5.6	33.3	55.6
6) Razonamiento lógico y analítico	0.0	11.1	27.8	61.1
7) Habilidad para la aplicación del conocimiento	0.0	11.1	33.3	55.6
8) Habilidad para tomar decisiones	0.0	5.6	38.9	55.6
9) Habilidad para identificar problemas y encontrar soluciones	0.0	5.6	38.9	55.6
10) Búsqueda de información pertinente y actualizada	0.0	11.1	33.3	55.6
11) Habilidades para procesar y utilizar información	0.0	5.6	27.8	66.7
12) Habilidad para trabajar en equipo	5.6	11.1	16.7	66.7
13) Habilidad de dirección/coordiación	0.0	22.2	27.8	50.0
14) Habilidad Administrativa	0.0	38.9	22.2	38.9
15) Disposición para aprender constantemente	0.0	5.6	38.9	55.6
16) Disposición para el manejo de riesgo	0.0	22.2	38.9	38.9
17) Habilidades para las relaciones públicas	0.0	0.0	50.0	50.0
18) Habilidades para la comunicación oral, escrita y gráfica	0.0	11.1	16.7	72.2
19) Puntualidad/Formalidad	5.6	5.6	55.6	33.3
20) Buena presentación	0.0	11.1	55.6	33.3
21) Creatividad e innovación	0.0	5.6	44.4	50.0
22) Identificación con la empresa/institución	0.0	5.6	50.0	44.4
23) Disposición a la rendición de cuentas y la transparencia	0.0	0.0	33.3	66.7
24) Adaptación a cambios (organizacionales y nuevas tecnologías)	0.0	16.7	38.9	44.4
25) Habilidad para trabajar independientemente	0.0	11.1	44.4	44.4
Promedios:	1.8	11.8	37.6	48.9
TOTAL		100.0		

Los egresados de la generación 1998 señalan que la mayor exigencia que enfrentan es la habilidad para la comunicación oral, escrita y gráfica 72.2%.

Exigencias en desempeño profesional cotidiano del trabajo actual

GENERACIÓN	NINGUNA EXI- GENCIA	POCA EXIGEN- CIA	EXIGENCIA	MUCHA EXIGENCIA
1998	%	%	%	%
Aspectos				
1) Conocimientos generales de la disciplina	3.3	26.7	46.7	23.3
2) Conocimientos especializados	6.7	40.0	40.0	13.3
3) Conocimientos inter y multidisciplinarios	0.0	40.0	43.3	16.7
4) Conocimiento de lenguas extranjeras	23.3	50.0	10.0	16.7
5) Habilidades para el manejo de paquetes computacionales	0.0	16.7	26.7	56.7
6) Razonamiento lógico y analítico	0.0	10.0	36.7	53.3
7) Habilidad para la aplicación del conocimiento	0.0	3.3	50.0	46.7
8) Habilidad para tomar decisiones	0.0	10.0	30.0	60.0
9) Habilidad para identificar problemas y encontrar soluciones	0.0	3.3	40.0	56.7
10) Búsqueda de información pertinente y actualizada	0.0	20.0	46.7	33.3
11) Habilidades para procesar y utilizar información	0.0	13.3	40.0	46.7
12) Habilidad para trabajar en equipo	3.3	10.0	36.7	50.0
13) Habilidad de dirección/coordiación	0.0	10.0	46.7	43.3
14) Habilidad Administrativa	0.0	16.7	50.0	33.3
15) Disposición para aprender constantemente	0.0	16.7	30.0	53.3
16) Disposición para el manejo de riesgo	0.0	17.2	48.3	34.5
17) Habilidades para las relaciones públicas	0.0	6.7	56.7	36.7
18) Habilidades para la comunicación oral, escrita y gráfica	0.0	3.3	53.3	43.3
19) Puntualidad/Formalidad	3.4	13.8	44.8	37.9
20) Buena presentación	0.0	6.7	63.3	30.0
21) Creatividad e innovación	0.0	20.0	56.7	23.3
22) Identificación con la empresa/institución	0.0	10.3	55.2	34.5
23) Disposición a la rendición de cuentas y la transparencia	0.0	13.8	31.0	55.2
24) Adaptación a cambios (organizacionales y nuevas tecnologías)	0.0	16.7	33.3	50.0
25) Habilidad para trabajar independientemente	3.3	16.7	60.0	20.0
Promedios:	1.7	16.5	43.0	38.8
TOTAL		100.0		

Para el caso de los egresados en el año 2003, señalan que la mayor exigencia que enfrentan en el trabajo actual fue la habilidad para tomar decisiones, 60.0%.

## VI) Opinión de los egresados sobre la formación profesional recibida

- Opinión sobre la orientación ocupacional y valorativa de la formación
- Comentarios sobre los contenidos de los planes de estudio
- Opinión sobre los conocimientos y habilidades aprendidos



## Opinión sobre la orientación ocupacional y valorativa de la formación

GENERACIÓN 1998 Formación	NADA %	POCO %	MUCHO %	TOTALMENTE %
a) Optar por trabajos en distintos sector económicos	5.30	36.80	42.10	15.80
b) Vincularse con alguna institución/empresa en particular	15.80	31.60	47.40	5.30
c) Desarrollarse de manera independiente	0.00	26.30	57.90	15.80
Promedios:	7.02	31.58	49.12	12.28
Total			100.00	

En la licenciatura en Economía, los egresados de la generación 1998 señalan que la UAM los preparó totalmente para: optar por trabajos en distintos sectores económicos y desarrollarse de manera independiente con 15.80% cada uno; mientras que 28.10% de la generación 2003, señalo como principal respuesta desarrollarse de manera independiente.

GENERACIÓN 2003 Formación	NADA %	POCO %	MUCHO %	TOTALMENTE %
a) Optar por trabajos en distintos sector económicos	0.00	31.30	46.90	21.90
b) Vincularse con alguna institución/empresa en particular	3.10	40.60	37.50	18.80
c) Desarrollarse de manera independiente	9.40	21.90	40.60	28.10
Promedios:	4.17	31.25	41.67	22.92
Total			100.00	

## Comentarios sobre los contenidos de los planes de estudio

GENERACIÓN 1998 ÉNFASIS	NINGUN %	POCO %	ÉNFASIS %	MUCHO %
a) Enseñanza teórica	0.0	26.3	31.6	42.1
b) Enseñanza metodológica	5.3	5.3	42.1	47.4
c) Enseñanza de matemáticas y estadística	15.8	10.5	31.6	42.1
d) Prácticas: De laboratorio, de campo, en talleres, clínicas, etc.	21.1	26.3	5.3	47.4
Promedios:	10.5	17.1	27.6	44.7
Total		100.0		

GENERACIÓN 2003 ÉNFASIS	NINGUN %	POCO %	ÉNFASIS %	MUCHO %
a) Enseñanza teórica	0.0	6.3	37.5	56.3
b) Enseñanza metodológica	0.0	15.6	28.1	56.3
c) Enseñanza de matemáticas y estadística	0.0	15.6	25.0	59.4
d) Prácticas: De laboratorio, de campo, en talleres, clínicas, etc.	12.5	43.8	15.6	28.1
Promedios:	3.1	20.3	26.6	50.0
Total		100.0		

Los egresados de la generación 1998 opinan que el contenido del plan de estudios tuvo mucho énfasis en: enseñanza metodológica y prácticas de laboratorio con 47.4% cada uno; mientras que en la generación de egreso 2003, 59.4% señala mucho énfasis en la enseñanza de matemáticas y estadística.

## VI) Opinión sobre la formación profesional recibida

## Opinión sobre los conocimientos y habilidades aprendidos

GENERACIÓN 1998 Proporcionó	NADA %	POCO %	MUCHO %	TOTALMENTE %
a) Conocimientos generales de naturaleza científica y/o humanística	5.3	26.3	57.9	10.5
b) Conocimientos de los enfoques teóricos de la disciplina	0.0	21.1	63.2	15.8
c) Habilidades para la comunicación oral, escrita y/o gráfica	0.0	10.5	78.9	10.5
d) Habilidad para la búsqueda de información	0.0	0.0	68.4	31.6
e) Capacidad analítica y lógica	0.0	10.5	57.9	31.6
f) Capacidad para aplicar conocimientos	0.0	26.3	47.4	26.3
g) Conocimientos técnicos de la disciplina	5.3	21.1	52.6	21.1
h) Capacidad para identificación y solución de problemas	0.0	21.1	63.2	15.8
i) Continuar capacitándose	0.0	36.8	31.6	31.6
j) Pensar creativamente	0.0	15.8	63.2	21.1
Promedios:	1.05	18.95	58.42	21.58
<b>TOTAL</b>			<b>100.0</b>	

GENERACIÓN 2003 Proporcionó	NADA %	POCO %	MUCHO %	TOTALMENTE %
a) Conocimientos generales de naturaleza científica y/o humanística	0.0	18.8	56.3	25.0
b) Conocimientos de los enfoques teóricos de la disciplina	0.0	12.5	75.0	12.5
c) Habilidades para la comunicación oral, escrita y/o gráfica	0.0	12.5	56.3	31.3
d) Habilidad para la búsqueda de información	0.0	0.0	43.8	56.3
e) Capacidad analítica y lógica	3.1	3.1	50.0	43.8
f) Capacidad para aplicar conocimientos	0.0	15.6	50.0	34.4
g) Conocimientos técnicos de la disciplina	0.0	21.9	56.3	21.9
h) Capacidad para identificación y solución de problemas	0.0	21.9	50.0	28.1
i) Continuar capacitándose	0.0	25.0	50.0	25.0
j) Pensar creativamente	0.0	9.4	65.6	25.0
Promedios:	0.31	14.06	55.31	30.31
<b>TOTAL</b>			<b>100.0</b>	

Los egresados de la generación 1998 consideran que el plan de estudios que cursaron les proporcionó totalmente habilidad para la búsqueda de información y continuar capacitándose 31.6% respectivamente; asimismo el mayor porcentaje de respuesta se concentra en habilidad para la búsqueda de información con 56.3% para la generación 2003.

## VII) Recomendación de los egresados para mejorar el perfil de formación profesional

- **Modificaciones que sugeriría al plan de estudios que cursó**

VII) Recomendación de los egresados para mejorar el perfil de formación profesional

GENERACIÓN 1998 MODIFICACIONES	AMPLIAR %	MANTENER %	REDUCIR %
a) Contenidos teóricos	78.9	15.8	5.3
b) Contenidos metodológicos	63.2	36.8	0.0
c) Contenidos técnicos	73.7	26.3	0.0
d) Prácticas profesionales	78.9	21.1	0.0
e) Enseñanza de matemáticas y estadísticas	68.4	31.6	0.0
f) Enseñanza de idiomas	100.0	0.0	0.0
g) Enseñanza de programas computacionales	100.0	0.0	0.0
h) Enseñanza de física, química y otras ciencias básicas (en su caso)	42.1	52.6	5.3
Promedios:	75.66	23.03	1.32
<b>TOTAL</b>		<b>100.0</b>	

GENERACIÓN 2003 MODIFICACIONES	AMPLIAR %	MANTENER %	REDUCIR %
a) Contenidos teóricos	71.9	25	3.1
b) Contenidos metodológicos	50	50	0
c) Contenidos técnicos	78.1	21.9	0
d) Prácticas profesionales	84.4	15.6	0
e) Enseñanza de matemáticas y estadísticas	62.5	34.4	3.1
f) Enseñanza de idiomas	87.5	12.5	0
g) Enseñanza de programas computacionales	87.5	12.5	0
h) Enseñanza de física, química y otras ciencias básicas (en su caso)	43.8	53.1	3.1
Promedios:	70.70	28.13	1.17
<b>TOTAL</b>	<b>100.0</b>		

Modificaciones que sugeriría al plan de estudios que cursó

En la licenciatura en Economía, 52.6% de los egresados en el año 1998, considera que hay que mantener la enseñanza de física, química y otras ciencias básicas; mientras que los egresados en el 2003 proponen ampliar la enseñanza de idiomas y la enseñanza de programas computacionales con 87.5% respectivamente.

## VIII) Opinión sobre la organización académica y el desempeño institucional

## VIII Opinión sobre la organización académica y el desempeño institucional

GENERACIÓN 1998	MALA	REGULAR	BUENA	MUY BUENA
ORGANIZACIÓN ACADÉMICA Y ADMINISTRATIVA	%	%	%	%
a) Realización de foros académicos, cursos y seminarios	42.1	15.8	26.3	15.8
b) Estímulo al trabajo de investigación conjunto entre profesores y alumnos	10.5	26.3	36.8	26.3
c) Apoyo y orientación para la realización del servicio social	33.3	22.2	38.9	5.6
d) Organización trimestral	16.7	5.6	55.6	22.2
e) Educación continua	26.3	26.3	31.6	15.8
f) Profesores investigadores	5.6	22.2	27.8	44.4
g) Disponibilidad de material bibliográfico y hemerográficos	21.1	31.6	36.8	10.5
h) Acceso a los servicios de cómputo	47.4	21.1	26.3	5.3
i) Bolsa de trabajo	68.4	26.3	0.0	5.3
j) Vinculación académica con el entorno social y el mundo productivo	42.1	47.4	5.3	5.3
k) Actividades culturales	26.3	36.8	31.6	5.3
l) Actividades deportivas	31.6	36.8	31.6	0.0
Promedios:	30.95	26.54	29.04	13.47
Total			100.0	

GENERACIÓN 2003	MALA	REGULAR	BUENA	MUY BUENA
ORGANIZACIÓN ACADÉMICA Y ADMINISTRATIVA	%	%	%	%
a) Realización de foros académicos, cursos y seminarios	18.8	34.4	43.8	3.1
b) Estímulo al trabajo de investigación conjunto entre profesores y alumnos	3.1	15.6	34.4	46.9
c) Apoyo y orientación para la realización del servicio social	18.8	31.3	40.6	9.4
d) Organización trimestral	9.4	18.8	65.6	6.3
e) Educación continua	12.5	12.5	62.5	12.5
f) Profesores investigadores	3.1	6.3	40.6	50.0
g) Disponibilidad de material bibliográfico y hemerográficos	25.0	46.9	21.9	6.3
h) Acceso a los servicios de cómputo	18.8	37.5	34.4	9.4
i) Bolsa de trabajo	40.6	46.9	9.4	3.1
j) Vinculación académica con el entorno social y el mundo productivo	28.1	25.0	37.5	9.4
k) Actividades culturales	21.9	31.3	40.6	6.3
l) Actividades deportivas	31.3	43.8	21.9	3.1
Promedios:	19.27	29.17	37.76	13.8
Total			100.0	

## Opinión sobre la organización académica y el desempeño institucional

Respecto a la opinión sobre la organización académica los egresados de la generación 1998, el 55.6% mencionó como principal respuesta la organización trimestral. En cuanto a los egresados de la generación 2003 califican como muy bueno a los profesores investigadores.

## IX Satisfacción de los egresados con la UAM y la licenciatura cursada

- ¿Elegiría inscribirse en la misma institución?
- Qué institución elegiría
- ¿Elegiría inscribirse en la misma licenciatura?
- ¿Qué carrera elegiría?"



¿Elegiría inscribirse en la misma institución?

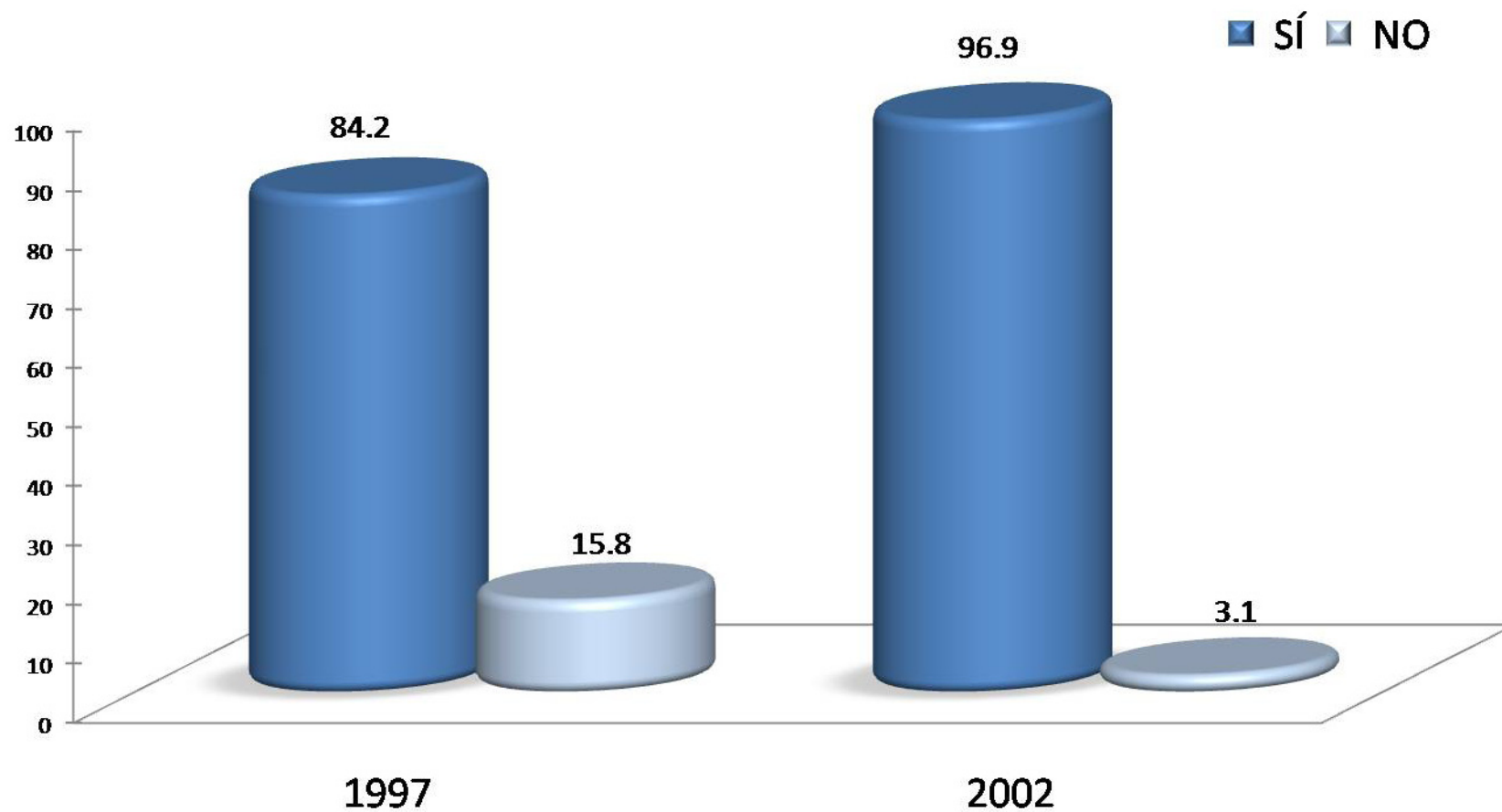

El 84.2% de los egresados en 1998 y 96.9% de la generación 2003, sí elegirían nuevamente la misma institución.

¿Elegiría inscribirse en la misma licenciatura?

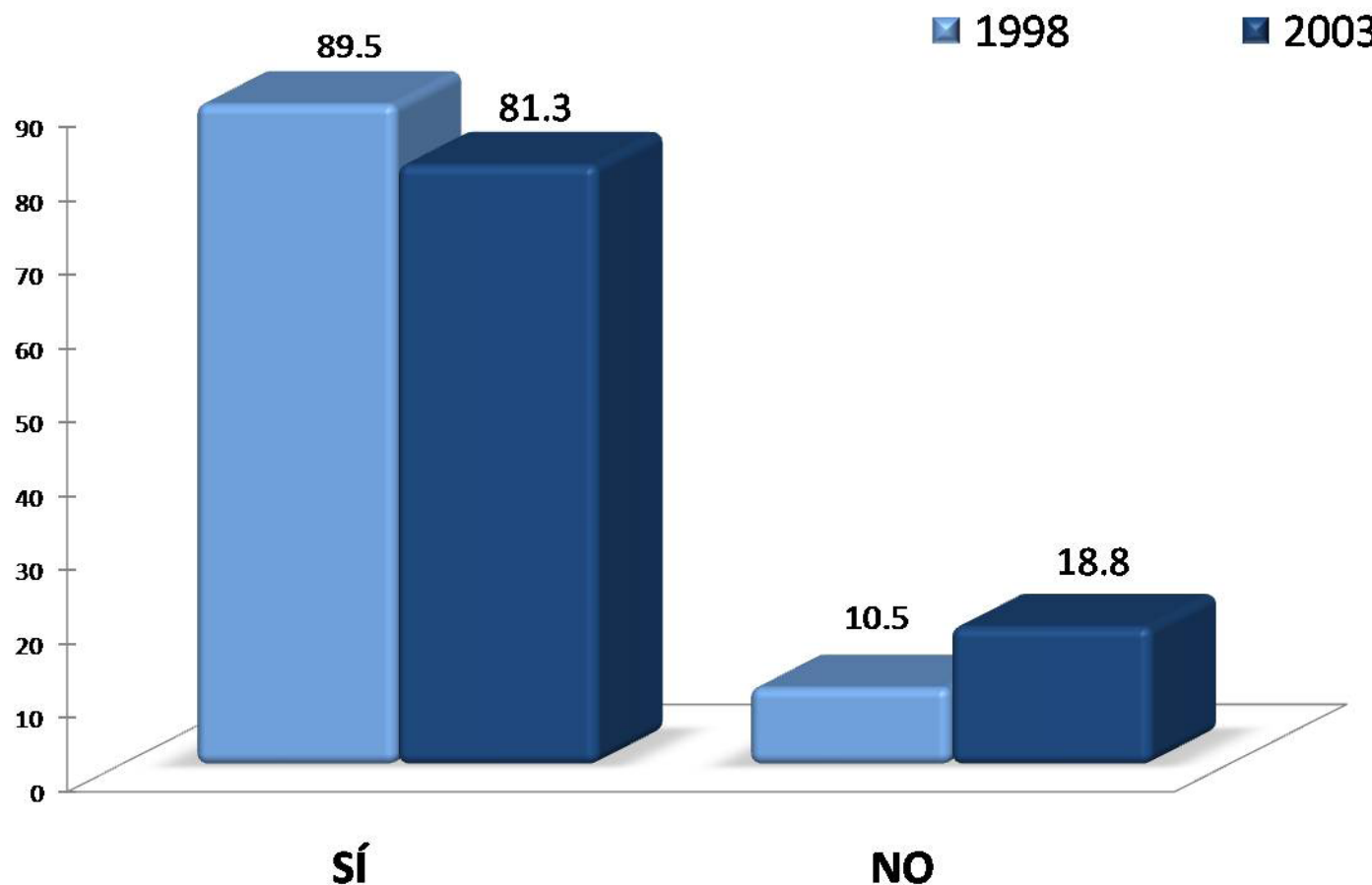

En la licenciatura en Economía, 89.5% de los egresados en el año 1998, señalan que sí se volvería a inscribir en la misma carrera, lo mismo que el 81.3% de los egresados en el año 2003.

# Créditos

Dirección general del proyecto:

**Dr. Antonio Aguilar Aguilar**

Coordinación General de Información Institucional, Rectoría General

**Lic. Jorge Nava Díaz**

Dirección de Planeación, Rectoría General

**Dr. Miguel Ángel Zavala Sánchez**

Coordinación de Planeación, Vinculación y Desarrollo Académico, Unidad Xochimilco

Coordinación:

**Lic. Edgar A. Suárez Sánchez**

Departamento de Egresados, Rectoría General

Análisis y elaboración del reporte:

**Lic. Aída Angélica Chavira Romero**

Departamento de Egresados, Rectoría General

**Lic. Fabiola González Martínez**

Departamento de Egresados, Rectoría General

Cuidado y revisión de la edición:

**Lic. Gabriela Mondragón Ramírez**

COPLADA, Unidad Xochimilco

Aplicación de la encuesta y validación de bases de datos:

**Centro de Contacto y Atención Telefónica**

Departamento de Egresados, Rectoría General

Continúa

# Créditos

## Cálculo y tratamiento Estadístico:

Lic. Martín Durán Cuevas  
COPLAN, Unidad Azcapotzalco

Lic. Edgar A. Suárez Sánchez  
Departamento de Egresados, Rectoría General

## Desarrollo informático del sistema de información:

**Ing. Erika Tapia Ramírez**  
Departamento de Apoyo Informático a la Academia, Rectoría General

**Ing. Carlos Héctor Martínez Contreras**  
Departamento de Apoyo Informático a la Academia, Rectoría General

## Colaboración especial:

**Mtra. en T. E. Adelita Sánchez Flores**  
División de CBS, Unidad Xochimilco